國際短宣使團
International Fellowship of Christian Short-term Missions

40
1986-2026

短宣運動 福音傳承

2026

國宣年刊

信徒興起 遍傳福音 短期受訓 長期宣教

2026國宣年刊

目　錄

主題文章

按此閱讀

點燈的一代：青年領袖與福音傳承　司徒永富博士　1
- 青年傳承　馬報恩校長　1.1
- 捏出生命復甦的形狀　柴凱琳姊妹　1.2
- 在同行中塑造的呼召　Gideon & Kimberly　1.3
- 在福音傳承中模造青年門徒的生命　李欣融姊妹　1.4

科技壟斷下的「網絡宣教與護教」　萬得康牧師　2

文化智能(CQ)與華人教會的跨文化領導　梁祥祐牧師博士　3

AI浪潮中的網路燈塔　田森傑牧師　4

印福課程的經驗與福音策略　潘翠琼傳道　5

短宣之後，誰留下來？　葉政播(Alfred)宣教士　6
從本南族反思馬來西亞原住民福音傳承策略

宣教士匯報

期待中的驚喜　普阿　7

為福音多做一點　枝心　8

各區短宣中心/佈道團

香港短宣中心　9

多倫多短宣中心　10

美里短宣中心　11

溫哥華短宣中心　12

紐約短宣中心　13

悉尼短宣中心　14

泰國短宣中心　15

芝加哥短宣中心　16

波士頓短宣中心　17

灣區短宣中心　18

英國短宣中心　19

大華府短宣中心　20

其 他

國宣2025年度外地短宣隊及探訪隊簡報　21

2026及2027年度外地短宣隊招募隊員　22

聚會預告　23

國宣消息及代禱、人事動向　24

2026第八屆(吉隆坡)國宣會員大會重要議決事項　25

2025年度財政報告/2026年度財政預算、宣教基金滙報　26

國宣、各區短宣中心及佈道團通訊處/國宣團隊名單　27

點燈的一代：青年領袖與福音傳承

司徒永富博士
國宣董事兼常委會主席

每一個時代，福音都需要新的承載者；每一代人，也都要用自己的語言，重新聽見、活出並傳遞那不變的好消息。

今天談「青年領袖與福音傳承」，我們不能只停留在一句口號：「年輕人很重要。」年輕人當然重要，但更重要的是，我們是否真正相信，他們不只是教會的「未來」，更是教會的「現在」；不只是台下聽道的一群人，更是正在職場、校園、網絡、家庭與社會中，承擔見證使命的一代人。

Gen Z 成長在一個很特別的世界。他們一出生，互聯網已經存在；他們長大時，社交媒體已經成為生活的一部分；他們踏入社會時，AI 又突然高速改變整個世界。上一代說「有問題問老師」，這一代說「有問題問 ChatGPT」。上一代珍惜一份穩定工作，這一代更關心工作是否有意義、企業是否有價值觀、人生是否可以不只是賺錢交租。上一代習慣在群體中建立身份，這一代卻常常在無限連線中感到孤單。

所以，這一代青年人面對的挑戰，不是「年輕人不願意信」，而是他們每天都被太多聲音爭奪心靈：演算法告訴他們甚麼值得看，市場告訴他們甚麼值得追，AI 告訴他們甚麼最快，社會告訴他們甚麼最成功。問題是：誰告訴他們，甚麼才是值得一生委身的真理？誰陪伴他們，在焦慮、比較、失敗、職場壓力、身份迷惘中，看見基督仍然是道路、真理、生命？

這正是福音傳承的核心。

福音傳承不是把一套宗教知識交給下一代，好像交接文件一樣：「這是教義，請簽收。」真正的傳承，是生命影響生命，是一群人用自己的故事告訴另一群人：我也曾經迷惘，我也曾經跌倒，我也曾經在世界的洪流中不知如何選擇；但我發現，福音不只是星期日的安慰，而是星期一上班時仍能站穩的力量。

今天最有力的青年宣教，不一定先從講台開始，而可能從職場開始。

一位年輕信徒和我分享，他更關心當自己在工作中面對道德兩難、倫理抉擇灰色地帶時，信仰如何能幫助他「企得穩」；在同事焦慮崩潰時，不只是說「加油」，而是願意聆聽；在團隊文化冷漠時，仍能以尊重和溫柔對待人；在 KPI 壓力下，仍然有能力不把人當成工具。這就是職場見證。福音不是把人帶離世界，而是差派人進入世界，在最真實、最混亂、最不容易的地方，活出另一種可能：基督的生命。

因此，我們需要更重視宣講和活出「整全福音」。福音不只是關心人的靈魂，也關心人的眼淚；不只是關心天堂，也關心生活的需要、家庭、尊嚴、公義與盼望。耶穌傳道時，不只是講道，也醫治病人、接待被排斥者、安慰傷心者、挑戰虛假的宗教權力。整全福音提醒我們：青年信徒領袖的使命，不只是叫人「返教會」，也是陪人重整生活信念；不只是建立活動，也是建立生命；不只是增加人數，也是培養有真理、有憐憫、有勇氣、有判斷力的門徒 (最近台灣的中華基督教福音協進會分享，不少教會正逐步由課程導向轉向關係導向的門徒培育，強調同行、傾聽與生命影響生命。)

另外，在AI時代，媒體宣教更是不能迴避的場域。過去宣教士坐船越洋，今天一段短片可以越過國界；過去一本小冊子需要印刷派發，今天一篇文章、一段 Reels、一個 Podcast、一場直播，已經可以進入許多人孤單的夜晚。問題不是教會應否使用媒體，而是我們用媒體傳遞甚麼生命氣質。

青年領袖在媒體宣教上，有天然的敏銳度。他們懂語感，懂節奏，懂平台，懂圖像，也懂網絡世界的幽默與痛點。但媒體宣教最需要的，不只是技巧，而是靈魂。若我們只是追流量，福音很容易變成另一種內容商品；若我們只是追曝光，見證很容易變成個人品牌。但若我們以真誠、謙卑、創意和愛去使用媒體，網絡也可以成為現代人的井旁 — 像耶穌遇見撒瑪利亞婦人的地方，一段真誠對話，可以打開一個人被愛的可能。

這一代的青年，身處的世界，正是充滿戰爭陰影、經濟壓力、社會撕裂、價值混亂、家庭破碎與精神健康危機，在香港的青年更面對高樓價、高競爭、高焦慮，以及一種「努力也未必有出路」的無力感。在這樣的處境中，教會若只叫青年「多事奉、多聚會、多委身」，卻沒有真正聆聽他們的疲倦，恐怕只會令他們更沉默。

青年信徒更需要被鼓勵，也需要被牧養。不要只問他們：「你可以做甚麼？」也要問：「你最近好嗎？」不要只欣賞他們的能力，也要守護他們的生命。因為真正的領袖，不是永遠精力充沛的人，而是在軟弱中仍願意向神誠實、向人真誠、向使命忠心的人。

福音即然要傳承，便需要上一代學會放手。放手不是放任，而是信任；不是退出，而是陪跑。上一代有經驗、歷練與信仰深度，下一代有語言、創意與時代觸覺。最美的事奉，就是跨代同行，最終能順利把一代的火種交給另一代，不是要他們完全照舊燃燒，而是讓他們在自己的時代，點起新的火把，繼續燃亮。

保羅對提摩太說：「不可叫人小看你年輕，總要在言語、行為、愛心、信心、清潔上，都作信徒的榜樣。」(提前4章12節) 這句話今日仍然有力。青年領袖不需要等到四十歲才開始成熟，也不需要等到所有問題都有答案才開始事奉。你可以一邊學習，一邊帶領；一邊受傷，一邊成長；一邊提問，一邊跟隨基督。當我回望自己從高中信主，從不間斷地事奉、在學習中成長，便是經歷了無數的被信任、機會及師友陪伴。

這時代需要的青年領袖，不是最懂包裝自己的人，而是最願意被真理塑造的人；不是最會使用AI的人，而是不被AI取代愛與良知的人；不是最會製造聲量的人，而是在喧鬧世界中仍能聽見神聲音的人；不是逃離職場的人，而是在職場中活出鹽和光的人。

而青年領袖，就是這時代被差派去點燈的人。

青年傳承

馬報恩校長

在這個變化快速的時代，青年領袖在傳承福音上有著很重要的角色。他們不只是教會未來的接棒人，也是把信仰帶進現代社會的重要橋樑。今天年輕人面對的世界，比以往更加多元和複雜，文化差異、價值觀的拉扯，以及社交媒體的影響，都讓信仰的傳承變得更有挑戰。因此，如何幫助青年領袖在這樣的環境中持守信仰，並把福音傳下去，是一個值得我們重視的課題。

文化差異是很多人每天都在面對的現實。很多年輕人一方面受到家庭傳統影響，另一方面又活在學校、社會，甚至網絡文化之中。這些不同的文化，有時會讓人覺得混亂，甚至不知道該怎樣活出信仰。如果福音只是用過去的方式來表達，年輕人可能會覺得距離很遠、難以理解。因此，青年領袖需要學會用貼近生活的方式去分享信仰，例如用日常例子、簡單語言，甚至透過影片或故事來表達。福音的內容沒有改變，但表達的方法可以更貼近今天的人，這樣才能真正走進他們的心。

其次，價值觀認同對青年人非常重要。現代社會常常強調成就、金錢和外在表現，也鼓勵人追求自己的感覺和快樂。在這樣的環境中，年輕人很容易被影響，甚至把這些看成最重要的東西。但信仰提醒我們，我們的價值不是建立在成績或成就上，而是建立在上帝的愛裡。當一個青年人清楚知道自己是被愛、被接納的，他就比較不容易被外在環境動搖。青年領袖在這方面很重要，因為他們不只是說道理，更是用自己的生活去影響別人。當人看到他們真誠、有愛心、有原則，就會更容易明白信仰不是口號，而是真實可以活出來的生命。

另外，社交媒體已經成為年輕人生活的一部分。很多時間，他們都在滑手機、看影片、分享生活。這些平台影響他們的想法，也改變了人與人之間的互動方式。對福音來說，這其實是一個很好的機會。青年領袖可以透過這些平台分享見證、鼓勵的話，甚至簡單的信息，讓更多人接觸到信仰。但同時，我們也要小心社交媒體帶來的影響，例如比較、虛假的形象，或過度依賴。青年領袖需要學習怎樣健康、有效地使用這些工具，也幫助身邊的人不要迷失，把焦點放在真正重要的事上。

青年領袖在福音傳承中需要在不同文化中找到平衡，在各種價值觀中站穩立場，也要學會正確使用社交媒體。當教會和家庭願意支持和培養這些青年，他們就能成為有影響力的人，把福音帶進更多人的生命中。福音不只是被保存下來，而是透過這一代青年領袖，繼續被活出來、傳開去。

捏出生命復甦的形狀

柴凱琳姊妹

轉眼間，從大學畢業後到菲律賓宣教服侍兩年，繼而在海外基督教扶貧機構服事，如今在國際教會從事外展關懷與宣教教育，已將近十二年。感謝天父，透過這些服侍領我對福音的意涵體會更深。

福音於我，無疑是藉著基督耶穌所帶來的徹底轉化的影響力和生命力。活潑的福音，帶來活潑的改變：讓相信的人歡歡喜喜地變賣所有、對曾被自己訛詐的人償還四倍、從逼迫人的路上回轉歸正……福音所結出的義果，豐滿地收割，使那莊稼的主得著喜樂。

這種體悟，使我的目光從「有否傳過福音」，轉向關注一個人的生命如何真實經歷福音所帶來的復甦 — 進而成為一個全新的人。這就像一位陶匠，他看重的不只是自己的手藝，而是看見泥土被塑造的可能，然後以創意而靈動的手法，捏出那榮耀的形狀。

藝術大師米開朗基羅曾說：「我在大理石中看見了天使，於是我雕刻，直到將他釋放出來。」傳福音的人，看見人在基督裡的榮耀可能，便耐心地去除雜質，讓人相信：生命的救贖，在乎那位看見她的主 — 耶和華伊羅伊，看見人的上帝。

福音使者需要看得見、聽得見、觸碰到一個生命流離於主以外的那種深層哀傷與缺口，在靈裡明辨她需要怎樣的醫治，才能重獲復甦。因著這份對生命的尊敬，甘願放慢腳步，放下既定的方法，只為引領對方到親愛的主面前，並為其能活出福音的義果而不懈努力，不停止在決志相信的一刻。

在教會推動福音動員的過程中，我刻意經營幾個側重點，以修正過往在使命旅途中所發現的欠缺。

一) 行動與安息

不少弟兄姊妹因多年事奉而疲憊不堪，背後往往缺乏支援，感到孤單或失落，火熱也漸漸消退。對於那些肩負過重的弟兄姊妹，我會主動提出安息期，不限時長，並鼓勵其他肢體分擔他們的跟進工作。許多人在充分休息後重返事奉崗位，煥發出不一樣的喜樂與動力。

二) 行動與靈性

相較於看重服侍的果效，我更樂於提出並發現在服侍過程中，弟兄姊妹與神相遇的痕跡。服侍其實是一段門徒訓練的旅程，讓我們看見自己需要被神塑造的地方，例如：「原來我願意愛，但愛得不夠」、「服侍不可愛的人，我很容易憤怒」、「我太執著於成功與失敗，忽略了生命本身」、「面對苦難，那無力感也蔓延到我的內心」、「能夠這樣去愛別人，並被別人接納，全是恩典」。

三) 行動與群體

上帝賜予個人的召命，從不脫離群體。不是每人的生命都必然有一個宏大項目；更多的人，是被呼召去成為成就別人的人 — 放下自己心中的「應然」，接納群體在實踐過程中的種種「未然」。領袖只是引導者，讓不同人的光得以放在燈臺上，而非斗底下，照亮一家的人(馬太福音 5:14)。過於灼熱的領袖，使他人黯然淪為微光；唯有點燈者，堅定讓光明遍佈明街暗巷。

在同行中塑造的呼召

Gideon & Kimberly

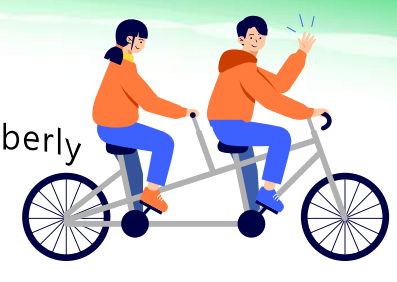

回望這條宣教之路，神對我們的呼召，並不是忽然臨到的一道聲音，而是在一段段同行與栽培之中，被慢慢塑造出來。

從香港街頭的福音佈道，到穆斯林聚居地區的一次次探訪；從年少時對宣教模糊的憧憬，到今天真實走進流離失所者的生命裡，我們漸漸明白，原來神早已一步一步預備我們。

我們是香港短宣中心第一屆及第四屆青年實習宣教士課程的校友。大學畢業後，我們先後進入短宣中心接受裝備，也曾在中心擔任青年同工。短宣中心不單是我們學習事奉的地方，更是我們相識、同行，以及一同確認長期宣教呼召的重要屬靈起點。

青年實習宣教士課程對我們生命有深遠影響。當年，一位資深牧者帶領一群渴望探索全時間事奉神的年輕人，一同學習傳福音、認識宣教、操練屬靈生命。我們不單學習不同的佈道方法，更透過街頭佈道、探訪及跨文化接觸，看見神對萬民的心意，也開始思考，人生是否願意為福音而活。

從相遇到異象

當時我們剛開始拍拖，一起跟隨短宣中心的佈道隊到穆斯林聚居地區傳福音。那次經歷，成為我們生命重要的轉捩點。

我們在佈道期間與穆斯林對話，發現他們有「神觀」，也真誠渴望與神建立關係。他們願意談信仰、談永恆，也認真尋求生命的答案，只是仍未真正認識耶穌基督。當我們與他們交談、聆聽他們對信仰的追求時，心裡第一次如此深刻地感受到神對穆斯林群體的愛。也是在那一年，我們清楚領受了向穆斯林傳福音的呼召。

「**你們往普天下去，傳福音給萬民聽**。」(馬可福音16:15)

這份跨越文化的異象，在我們心中已扎根十多年。這些年間，我們在教會服事中學習牧養，也不時參與短宣體驗，學習走進社區認識穆斯林，與他們建立友誼、同行生命。婚後，我們一同接受神學裝備，並持續在穆斯林難民群體中服侍，逐漸更清楚確認神帶領我們長期委身於穆斯林及穆斯林難民群體的心意。

在同行中傳遞福音

自2025年初開始，我們正式投入海外長期宣教服侍，至今已一年多。我們主要接觸來自中東的穆斯林難民，特別是伊朗群體。許多人因政治、戰爭或宗教壓迫而流離失所，在陌生國度重新建立生活。我們盼望成為他們生命路上的同行者，以整全福音分享基督的愛。

宣教初期，我們深深體會到，向穆斯林難民傳福音，很多時並不是從「講道」開始，而是從「同行」開始。陪伴看醫生、學英文、聆聽他們離鄉別井的故事，這些微小的日常，往往正是福音種子被撒下的地方。一句「原來耶穌與我想像的不一樣」、一次願意再次打開聖經的約會，我們都深信，是神在人生命裡靜靜動工的痕跡。

「世人怎能求他們未曾信的呢？怎能信他們未曾聽見的呢？沒有傳道的，怎能聽見呢？」(羅馬書10:14)

福音火種的傳承

回望過去，我們今天所走的道路，正是當年短宣中心所播下的種子。感謝神透過不同的教會、牧者培育年輕人的生命，也讓我們在青年時期學習回應呼召、裝備成熟。

不論是基督教歷史中，還是我們自身的經歷，我們都深信，神常常透過一代信徒對下一代信徒的陪伴與栽培，讓福音的火在祂的心意中繼續傳承下去。因著那些願意帶領青年、陪伴青年、給予機會的屬靈前輩，一粒種子會在多年後，長成另一段宣教旅程。

而我們所領受的，也盼望能繼續成為別人的祝福。願神繼續使用新一代青年人，將福音帶到未得之民當中，讓更多仍在尋找真光的人，能真正認識耶穌基督。

在福音傳承中 模造青年門徒的生命

李欣融姊妹

引言：迷迷糊糊的開始，清清楚楚的召命

回首事奉的起點，腦海中總會浮現2011年那個夏天。那時的我才剛信主不到半年，對基督信仰還處於「迷迷糊糊」的階段。在朋友的邀請下，我參加了香港短宣中心的暑期佈道課程。當時的我是個性格內向、怕事且不擅辭令的人，連福音內容都講不清楚，更遑論要向陌生人佈道。

然而，上帝的意念高過人的意念。正是在短宣中心那段密集的個人佈道與實戰訓練中，神拆毀了我自我的圍牆。我開始整合福音的內容，明白自己所信的是何等珍貴——那是叫人從罪裡得自由、能改變人一生的好消息。這段經歷成為我事奉生涯的奠基石，讓我學會放膽與人建立關係，並在軟弱中親歷神的大能。

國宣與短宣：模造事奉生命的搖籃

對於許多青年人來說，事奉往往需要一個「起點」，而國宣與短宣中心對我而言，正是那個神親手設立的模造工場。大專畢業後，在屬靈導師的推薦下，我報讀了短宣中心的第一屆青年實習宣教士課程。那數月全時間訓練，不僅擴闊了我對信仰的深度與闊度，更在門訓式的群體生活中，磨練了我的靈命。

後來在中心擔任青年事工幹事的三年裡，我有機會站在推動宣教的前線，與團隊一起策劃青年佈道訓練、籌備海外短宣。這段日子讓我深刻體會到，福音的傳承不單是知識的傳遞，更是生命的感染。正如我在這崗位上被前輩們建立，我也渴望以生命影響生命，感染更多青年人願意為神多走一步。在短宣中心的訓練讓我從一個怕事的內向青年，成長為一個勇於嘗試的傳道者。

福音傳承：從本地到日本的宣教心志

2014年在國宣安排的海外短宣中，神將「日本宣教」的負擔深深烙印在我的心上。當我得知日本福音派信徒比率僅約0.5%，且無數日本人在高壓生活中沒有盼望亦沒有機會認識福音時，我內心感到極大的難過。

這份從外宣萌生的感動，經過多年的尋求與印證，最終帶領我與丈夫Donald同心回應召命，現在已經成為了候任宣教士，並將於2027年初開始長宣，進入新的服侍階段。我們在短宣中所學習到的佈道技巧與建立關係的特質，成為了我們前往日本仙台服侍青年群體的寶貴資產。我們希望成為未信者與教會之間的橋樑，活化教會成為有活力的差傳群體。

結 語

感恩神透過短宣與國宣去建立我的服侍心志與技能，更帶領我在最迷惘的年青歲月中找到了服侍的方向。未來的路或許仍有未知與挑戰，但我深信那呼召我的神，必會繼續帶領這份福音傳承的旅程。願更多青年領袖能在這裡遇見神，讓生命成為被主點燃的火種，將福音的火炬傳遞到萬民之中。

科技壟斷下的「網絡宣教與護教」

萬得康牧師
温哥華短宣中心董事

引言：我們正活在一個嶄新的宣教時代

耶穌給教會的大使命：「**使萬民作我的門徒**」(太28:19)

今天我們所處的時代，歷史上從未出現過。過去宣教士出工場需要坐船數月，學習語言多年。今天地極的「萬民」卻近在咫尺，就在眼前：他們隱藏在網絡社群、遊戲文化和AI互動空間裡面；網絡已成為新的宣教數位禾場(Digital Mission Field)。

數位演算法不斷突破，讓我們擁有近乎無邊界的觸及能力，透過網絡：一篇福音文章能讓全球閱讀，一段視頻能吸引千萬人觀看，一個AI系統，擁有24小時回應。例如：「Explore God 數字宣教事工」已接觸數十億人。

網絡宣教的優勢在於更易接觸「怕進教會的人」，很多人抗拒宗教，害怕被評價，因此不願進教會；但這些群衆卻會上網搜尋，匿名提問，觀看視頻。因此，網絡成為宣教「第一接觸點」。

短宣運動的異象「全民宣教，福音傳承」

全民皆兵：網絡讓每個信徒都可以分享見證，回答問題，發布福音內容。宣教從「專職」走向「全民」，今天是「全民宣教」的時代。

信徒的朋友圈就是宣教禾場，教會應裝備信徒認識自己就是「媒體也是訊息」，指導信徒如何經營好個人社交平台(如微信、臉書、IG……)，將個人得救見證從文字版轉為影音視頻，並在朋友圈中進行有溫度的互動(如點讚、關懷)，而非僅僅發送生硬的經文。若能善用其他福音資源：例如葛培理佈道團的「與神和好」網站等，更能產生協同效應，事半功倍，其影響力往往比大型媒體平台更直接。

執行「O2O」三層宣教模式：

1) 網絡接觸：透過見證視頻、文章或問答引起興趣。
2) 建立關係：透過線上小組、對話與陪伴深度連結。
3) 引進教會：最終將人從虛擬世界帶回真實的信仰團契生活(O2O：Online to Offline)。網絡宣教提醒我們最重要的是：福音可以透過科技傳播，但生命只能透過關係傳遞。

網絡護教：網絡世界同時是一個江湖，裡面龍蛇混雜，真假難辨；面對異端(如全能神教會/東閃)透過投入大量資源，據統計「全能神」擁有32個網站平台，支援多達42種語言，並利用「搜尋引擎優化」(SEO)進行資訊壟斷；他們的滲透迷惑已發展成高度「地下化」與「組織化」的模式。教會必須意識到網絡平台已成為「爭奪靈魂的戰場」，當尋道者在搜尋「耶穌」時，首先出現的卻是「全能神的耶穌」資訊。試問教會豈能袖手旁觀 。

教會反制「異端滲透迷惑」的策略建議

1) 奪回「第一讀者」：從傳統SEO到生成式GEO
   - 在網路生態中，搜尋引擎是所有資訊的「第一讀者」。若真理資訊不能被搜尋引擎看到，就無法具備足夠的傳播性 。
   - 優化關鍵詞與標籤：教會必須掌握網絡行銷策略(SEO)，優化網頁的關鍵詞和標籤，使正確的信仰資訊在搜尋結果中排名靠前。
   - 積極參與GEO(生成式搜尋引擎優化)這是AI時代提供給基督徒的新機遇。教會應將高品質的基督教資訊(如電子書、福音信息，見證，神學文章……)上傳至網路供AI參考，藉此在AI生成的答案中增加真理被引用的頻率。

2) 數位安檢與識讀教育：教會需培訓信徒具備「數碼素養」，在點擊連結或相信內容前，應利用技術手段核實對方身份：核實網站身份(如檢查網址URL、查核Whois註冊資訊)；再加上組織特徵測試(是否具有極強的「排他性」)；透明度測試(網站是否隱瞞物理地址、所屬宗派或創辦人背景？)藉此把隱蔽的異端暴露出來。

3) 辨識異端信息的「特徵測試」

   識別網上宗教資訊是否正統，可藉神學三層過濾：以基督論(是否正確認識耶穌)、救恩論(是否因信稱義)及權威來源(是否以聖經為最終權威)測試所有網絡教導。並警惕異端常用的「三步收割法」：從「公開平台的精美詩歌、見證引流」到「私聊建立關係」，最後要求參與禁止接觸外界資訊的秘密查經「封閉式洗腦群組」的常見套路。

4) 策略性協作與資源共享

   異端能橫行是因為背後有強大的資源與周詳策略。建議教會採取開放原始碼(Open Source)精神：鼓勵共享資源與想法，建立屬靈陣線共同學習與協作，而非單打獨鬥 。

   跨教會的宣教網絡：建立宣教網絡(Networking)，結合不同恩賜的肢體(如美編、程式員、文字工作者)，才能在競爭激烈的網絡環境中站穩陣腳 。

總結：國宣與短宣的角色

在網絡宣教方面：繼續成為宣教異象推動者和福音信息內容的策劃，裝備，培訓者；為教會培訓新一代網絡宣教精兵。

在網絡護教方面：成為守望人，吹哨者和守門把關人：與時並進提供適切網絡護教課程；並設立「異端網絡資料庫」仿效「新興宗教關注事工」的異端識別資料庫，為教會提供保護傘，防火牆。

願主賜福短宣運動，能用百般智慧宣揚與守護福音，直到主臨！

ATTENTION DANGER! 小心危险 東方閃電這異端在facebook真的是好多專頁，大家交友真的是要小心，免得既誤交了東閃中人，也導致有些朋友跟着誤交，遺害深遠。現整理了中文，英文，日文及菲語東閃專頁如下（x2代表共有兩個同名的專頁），歡迎補充。

1. 東方閃電
2. 考察東方閃電
3. 探討東方閃電
4. 东方闪电-荣耀的君王全能神
5. 東方閃電 讓我活出正常人性
6. 东方闪电-基督就是真理生命
7. 走近東方閃電
8. 全能神教會
9. 全能神教會App
10. 全能神教會-神話感動我的心
11. 全能神教會跟隨者忠心
12. 追逐晨星
13. 追逐晨星社團
14. 贊了追逐晨星的好友
15. 聖經解碼
16. 聖經易讀
17. 聖經易讀App
18. 中文聖經網
19. 中文聖經網社團
20. 與主約會
21. 與主重逢 x 2
22. 探討天國路x2
23. 國度降臨福音
24. 跟隨耶穌腳蹤網x2
25. 跟上羔羊腳蹤
26. 這裡的羊兒有草吃
27. 做聽神聲音的羊（英文）
28. 聰明童女聽主聲音
29. 側耳聆聽 主在叩門
30. 分享主的愛，此地多美好
31. 新耶路撒冷
32. 來到迦南地
33. 迦南美地 x2
34. 走進迦南地
35. 上帝的佳音
36. 對上帝的佳音說讚的朋友
37. 聆聽主音x2
38. 读经新生活
39. 聽神聲音
40. 神的愛，你感受到了嗎
41. 主愛復活
42. 愛在基督裡
43. 主是愛的源泉
44. 不要忘記主的救恩
45. 你的聖名永遠被高舉
46. 誰在見證神
47. 我來到主身旁
48. 遵行天父旨意的人
49. 一起來到上帝面前
50. 禱告園地
51. 認識神 敬畏神
52. 探討認識神之路
53. 尋求人生之道
54. 敬畏神遠離惡
55. 認主歸宗
56. 東方之光
57. 嚮往晨光
58. 天賜甘霖
59. 基督徒圈契
60. 海外基督徒（互相交流）
61. 合神心意的 敬拜者
62. 華人基督教浸信會
63. 愛+点燃亮光
64. 全能神教会之追求上进
65. 全能神教会福音网
66. 全能神教会最小的 "樹根"
67. 赞了全能神教會的好友
68. 分享聖經　見證耶穌基督的愛
69. 上帝的兒女之聖經福音
70.一生追隨神
71. 天国之路
72. 寻觅羔羊的脚踪
73. 赴羔羊的宴席
74. 神的羊聽神的聲音
75. 在基督　彼此相愛
76. 盼望主重歸
77. 祈盼—迎接主的顯現
78. 禱告家園
79. 生命活水
80. 清晨日光
81. Mission+　点燃亮光
82. 重拾愛的誓言
83. 春雨教會
84. 春雨福音分享交流圈
85. 福音之家
86. 耶穌基督是我的神
87. 主愛伴我行
88. 天下愛神的人是一家
89. 心聲
90. 緬甸华人敬拜赞美主
91. 马来西亚卫理公会
92. 马来西亚浸信会
93. 马来西亚巴色教会
94. 基督教音樂劇、合唱團、福音
95. 影視分享交流
96. 神的國在地上
97. 聖經易讀-伴您讀經
98.探討東方閃電小組
99.□ 與主重逢 □

日文網站
1. 東方閃電

英文網站
1. Almighty God is My Savior
2. Almighty GOD'S words
3. Daily God's Word
4. Find the Shepherd
5. Get Together in the Lord's LOVE
6. God loves us forever
7. Grow in Christ – Covenant with the Lord
8. God loves us forever
9. Our Daily Devotionals
10. Testify God（內亦有菲律賓語）
11. The Bible and God
12. The Church of Almighty God
13. The Church of Almighty God App
14. The Church of Almighty God – The Second Coming of Jesus Christ
15. The Lord is With Us
16. The Lord Jesus Has Already Come
17. Walk in the Light—Follow God With the Heart
18. Walk with the Lord Jesus
19. Wellspring of Life x 2
20. The Rainbow Covenant
21. Hymn of the Heart
22. The Universe Expanse Is Praising God
23. Christ is Our Only Hope
24. Eastern Lightning
25. The Eastern Lightning
26. Faith and the Lord
27. God's Love in the Middle East *標明是天主教會
28. God's word Sharing
29. Gospel of the Kingdom of Heaven
30. Jesus is God Himself
31. Jesus Christ Loves You
32. Q&A About the Scriptures, God's Word and Work　X2
33. Welcome the Return of Lord Jesus

菲律賓語網站
1. Ang Kubo ng Bibliya（譯：聖經的小屋）
2. Ang Panginoon ang ilaw ng Aking Buhay（譯：主是我生命中的光）
3. Ang Panginoong Jesu-Kristo ang Katotohanan, ang Daan, at ang Buhay（譯：主耶穌基督是真理，道路和生命）
4. Anq Iqlesia nq Makapangyari-hang Diyos（譯：全能神的教會）
5. Simbahan ng Pilipinas-Ang Panginoon ay Kumakato（https://www.facebook.com/groups/1998054840215974）（譯：菲律賓教堂-主歡門）
6. Simbahan ng Pilipinas-Ang Panginoon ay Kumakatok (https://www.facebook.com/AngPanginoonayKumakatok1991)（譯：菲律賓教會-主知道）

韓文网站：
1. 누가 하나님을간증하는가
2. 주님 곁으로（譯：由主）
3. 하나님께 감사드려요（譯：感謝上帝）
4. 영혼의 단비（譯：靈魂丹比）
5. 생명의 빛（譯：生活之光）
6. 하나님의 약속（譯：上帝的應許）

緬文
1. 荒漠の甘泉

更新：15.4.2020
MK

文化智能(CQ)與華人教會的跨文化領導

梁祥祐牧師博士
悉尼短宣中心委員會主席
悉尼聖公會資深牧師

基於今年國宣大會有關「福音傳承」的主題，在此邀請大家嘗試戴起「文化視鏡」，看看受「全球化」趨勢影響的近代多元文化社會。隨著大量移民遷移到西方較先進和安定的國家，在各大城市的學校、工作與生活的場所都常遇見不同種族、語言、服飾、習俗、宗教、世界觀和價值觀的人。當面對文化差異的衝擊，人們就容易產生混亂和失去方向的感覺，若果調整不過來，就導致人際關係的不協調和與不同文化的人發生衝突。

基督徒也同樣在家庭、職場和教會遇到跨文化的適應外，還要面對不同世代間相處和合作的挑戰。就以移民華人家庭為例，文化差異導致上一代與下一代相處合作的問題。這代在西方土生的在學校教育及身處環境都和上一代完全不同，他們越來越在語言和文化價值都融入西方的世界觀之中，他們既不是華人也不是西方人的文化，形成第三種文化；上一代若不理解及不接納他們的差異，就會阻礙兩代間的溝通，繼而產生彼此輕視對方和拒絕合作，形成很多華人家庭關係不和、甚至破裂。很可惜這種情況也延伸到華人教會，導致很多年青人感到失望和被傷害而離開，以致青黃不接、缺乏接班人，大大攔阻福音的承傳。

在新加坡拜訪創立CQ的
Professor Soon Ang

面對這困擾著華人教會上一代「祖家」出生的、與操英語及在西方成長的下一代年青人之間的關係，需要具備能理解和處理文化差異及跨代分歧的智慧和能力的領袖，這就是筆者想介紹「文化智能」(Cultural Intelligence，簡稱CQ)之原因。

文化智能的研究已經有近30年的歷史，根據早期作這研究的學者洪詢教授(Soon Ang)之分享：新加坡電腦工程行業為要解決「千年蟲」(Y2K)的問題，從世界各地招聘了大批的高專業人才前來工作，後來卻發現這些人員雖然具有良好的知識和技能，卻往往未能與不同文化背景的同事合作辦事，常與本地員工產生很多摩擦與衝突。這令洪詢思考人們怎樣能跟不同文化而有不同準則和習慣的人相處、並有效工作呢？在2003年她與澳洲學者Christopher Earley提出了文化智能的理念，將CQ定義為「能夠理解並適應不同文化的能力」，就是在多元文化的情景下，利用這概念正確理解、推理和解決問題的能力。隨後她和美國Linn Van Dyne等學者對這理念進行更為細緻的闡述，並開發了CQ 的量度問卷。

CQ 4個面向 Lego

文化智能可具體分為四個向度，之下包含十一個次分面，可給跨文化領導作參考與學習的範疇：

1) 動機向度(Motivation CQ)
   - 內在動機：出於自己對文化差異的興趣。
   - 外在動機：積極地學習不同文化現象和環境。
   - 自我效能的信心：能夠適應不同文化的自信心。

2) 認知向度(Cognitive CQ)
   - 一般文化知識：從教育和個人經歷中獲取基本文化知識，並文化之間的共通或共有的元素。
   - 特定文化知識：對個別文化獨特的規範與行為有較深層次的認識。

3) 後設認知(Metacognitive CQ)
   - 計劃：在跨文化接觸前預先計劃策略。
   - 覺察：在跨文化接觸的當下能注意到自己及其他人的想法。
   - 確認：當實際接觸經驗與預期不同時，檢視自己的假設和心態是否需要調整。

4) 行為(Behavioural CQ)
   - 語言：適切使用語言去表達的能力。
   - 非語言：運用姿態、臉部表情、肢體語言等方式去表達與溝通。
   - 表達方式：彈性地運用合適方式去傳達特別的信息，例如邀請、道謝、道歉、不同意或拒絕。

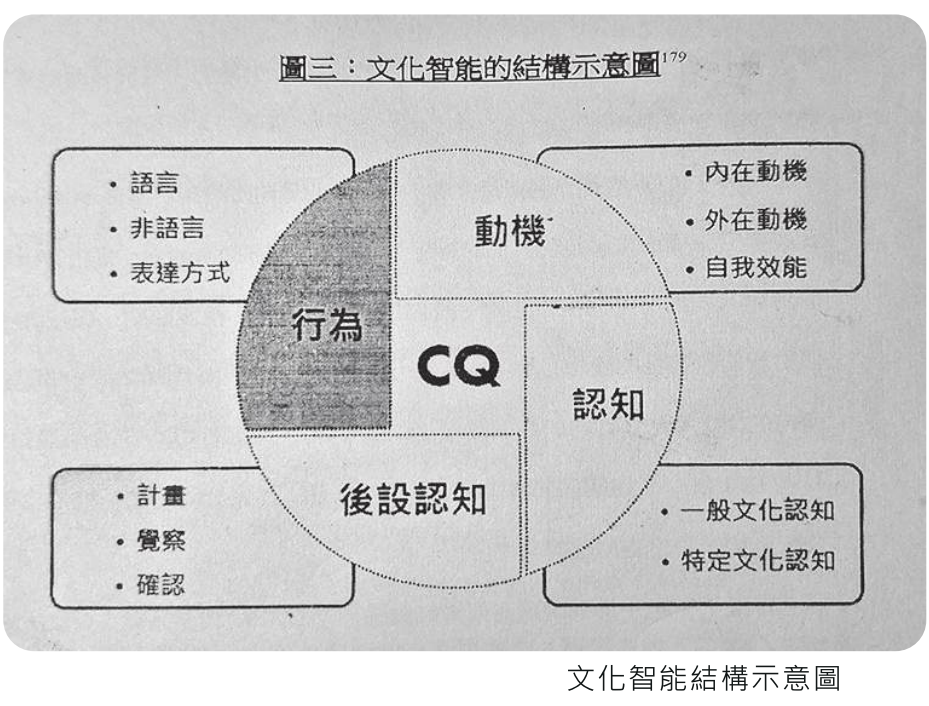

文化智能結構示意圖

因篇幅所限，以上只是簡單介紹一下「文化智能」的內涵與結構，經過二十多年的發展，CQ已經被學術界所評估與肯定，成為一個已被發展去衡量個人的跨文化能力，成為很多企業機構所採用去發展和訓練領袖，以此去裝備及改進跨文化適應和領導能力。

當前海外華人教會面對上一代與土生下一代領袖之間因著文化與代際的差異所引發的困難和衝突，成了傳承福音與後續領袖的難阻。近期已經有華人教牧透過文化智能的理論框架，研究找出導致華人教會出現上下兩代出現溝通障礙及衝突的深層文化原因。[Michael Chu, *Intercultural Competence: Cultural Intelligence, Pastoral Leadership, and The Chinese Church* (Sydney: Morling Press, 2019).] 從研究中查證出很多引發爭執的因素是與文化智能的四個向度有關。例如看到對方就直覺感到不舒服或不喜悅，這是出於動機向度的核心價值與信念差異所產生。溝通語言的不足缺乏則是認知向度其中一項原素。至於民族中心的偏見(Ethnocentric Bias)乃屬於後設認知向度。堅持固執己見與缺乏彈性調整則是行為向度的表現。而這些都是導致華人牧者在調查中被發現普遍文化智能普遍較低落的一些成因。

期望海外華人牧者在面對跨文化與跨世代的困擾原因，能在神面前作出更多的反思，願意謙卑去學習與探討如何運用「文化智能」在多元文化教會中作領導、牧養、宣教及成全下一代承接福音使命的門徒。

AI浪潮中的網路燈塔

田森傑牧師
美國加州羅省
聖經宣道會主任牧師/
國際短宣使團董事、
義務副總幹事
洛杉磯區代表

自從互聯網與智能手機問世以來，網路媒體已經成為現代人生活不可缺少的工具，它們幾乎代替了傳統的報紙與電台！如今人工智能AI的興起，不但威脅著無數行業的生存，更在網路中掀起了一輪資訊的海嘯，詐騙集團與異端邪教組織正全力以赴地運用AI的工具，即將如洪水一般掃蕩每個家庭，迷惑每一位不認識聖經真道的世人，甚至連許多熱心的基督徒也可能被蒙蔽，因為每日在網路中充斥著許多由AI製作的詩歌、圖像與影片，如同洪水泛濫，真假難辨！我們當如何面對這一場科技新浪潮所帶來的危機呢？短宣運動當如何因應這個時代大趨勢所面臨「網路文化宣教」的挑戰呢？

隨著中東局勢日益緊張，在網路中漸漸出現大量與末世預言相關的訊息，世人所關注的焦點話題也由政治轉向宗教，例如天主教的教宗與美國總統的罵戰，竟然也會藉由AI所生成的圖片而引起天主教與基督教界更大的爭議，於是原本的中東問題也就不再限於以色列與伊朗的衝突，而是衍生出「上帝是否會垂聽一國總統的禱告？」、「上帝是否揀選今日的總統？」、「今日的以色列是否仍是舊約聖經中上帝的選民？」，又如美國政府部門近日所公布有關「不明飛行物體」的文件，也引發起宗教界的議論，特別是針對耶穌基督的救恩是否也需要傳給外星人的問題，這些問題也許要由神學院來舉辦專題論壇，然後請神學教授與牧師們從聖經與神學的角度來解答疑問。但是在今日AI的浪潮下，不但能夠以精美的圖文與影片製作出吸引人觀看的專題講座，它更能夠綜合聖經、次經及偽經來探討這些問題，試問今日教會的信徒們又當如何分辨這些網路訊息的真假呢？當我們出去傳福音的時候，是否會面臨未信者提出同樣的疑問呢？

當今的世界已經是一個鋪滿了「天羅地網」的網路世界，而且隱藏著超級人工智能的力量，從高度機密的軍事行動到民間每日生活中的問答，都離不開它的身影，但是它在信仰與神學方面並沒有經過正統福音教會界的規範與監察，信徒若沒有打好信仰的根基，很容易就會被這些人工智能所泡製出來的「心靈雞湯」節目與AI問答工具所誤導與洗腦！因此基督徒務必要努力參與正統教會、機構與神學院所提供的訓練與裝備，所有在網路上所接收到的訊息都不要隨意轉發，首先要去追查其來源單位、信仰立場、教會背景，若是遇到無根源可查證的AI製作生成品，就請有正統神學訓練的牧者與教會領袖查閱，因為在這些AI視頻中，我們常會發現在其中夾雜了一些不合聖經真理的圖片與言詞，信徒若不小心分辨，就會被蒙蔽與欺騙！尤其是自新冠疫情之後，出現了大量所謂瀕臨死亡的見證，有許多都是以AI製作(並非來自真人真事)的動人故事來傳達信仰偏差與異端的訊息，這些編造的故事既無根據，也無法查證，如果信徒的信仰依據是建立在這些資訊而非聖經的話，在教會中必將會引起許多的分爭與分裂！

我們實在無法搜集所有關於信仰與神學的AI 生成短片，因為AI的生產量是日以繼夜不停地在輸出真假混雜的訊息，當信徒遇到任何聖經與信仰的難題時，他們隨時可以詢問AI，比去找教會的牧師或神學教授還要方便，問題是信徒們從AI獲得的解答是否正確呢？我們當如何鑑定自己從網路上所得到的資訊都是正確的呢？所以今日教會與眾機構都應當團結一致來建立正統福音信仰的「網路燈塔」，將正確的信仰與神學訊息製作成許多短視頻，教導信徒如何分辨AI的假資訊，如何正確的使用AI的工具，並且有效地把福音傳給網路使用者。短宣運動推出「網絡文化宣教訓練課程」，正是回應當今AI的浪潮，努力建立起基督福音的「網路燈塔」，直到主臨！

印福課程的經驗與福音策略

潘翠琼傳道
恩光使團(Christar Hong Kong)
執行主任/
國宣本地跨文化(印福)課程
籌委及講師

神真的是在眷顧每一個不同的族群！

2024年中，我突然接到國際短宣使團麥鳳佩傳道(義務副總幹事)的電話。她說因著滕師母的強烈建議，繼「穆福」與「猶福」之後，將開辦為期近一年的「印福課程」。我仍記得麥傳道當時一再強調，自己對印度教群體並不熟悉，但深知這個擁有超過十億信徒的群體有著極大的需要。當我聽到這邀請，便毫不猶豫地答應了，因為讓更多弟兄姊妹了解印度教徒的福音需要，願意與他們分享神的愛和盼望，正是我的呼召與期盼。

近二十年前，我第一次踏足印度參與短宣。那時的我甚至分不清印度教與伊斯蘭教，在幾乎零認識的情況下就進入這片土地。記得頭一兩天，我們到印度廟區祈禱，看到廟裡人潮洶湧，排隊參拜，但他們的眼神卻空洞無神。至今我仍記得同行姊妹的形容：他們就像「行屍走肉」，甚至是「爭著去死」。

2013年印度短宣與當地青年合照

我神學畢業後，前往南亞作一年的短宣體驗。住在他們中間，認識他們多了，聽到許多故事，卻也帶來更多不解：為甚麼至今他們仍受著階級制度束縛，不能自由選擇工作或婚姻？為甚麼女性仍處於從屬地位，無法獨立？為甚麼會深信因果論，認為今世命運由上世業力決定，無法改變？為甚麼要在恐懼中膜拜神祇？為甚麼聽完那些荒誕、扭曲倫理的「神話故事」仍深信不疑？

然而，我唯一確定的是：縱然印度教在這片土地已有數千年歷史，神仍然愛護這群未得之民。過去祂曾差派許多傑出的宣教士，包括聖徒多馬、威廉·克里(William Carey)、艾美·嘉蜜克(Amy Carmichael)，近年更有嚴鳳山牧師夫婦親身去到他們中間分享耶穌的愛。

以開辦印福課程為例，我們一群毫無經驗的人聚在一起，短短數月便定下大綱，邀請導師、舉辦異象分享會。令人意想不到的是，竟有二十多人報名參加。他們從零知識開始，卻逐漸燃起滿滿的熱誠與負擔。經過60小時的課堂、30小時本地實習，如今甚至有學員願意前往馬來西亞參與短宣，親身走進印度教背景的族群中間作見證。

即使在今日科技與網絡發達的時代，向印度教徒傳揚耶穌的愛仍困難重重。他們深受文化與家族壓力，不願改變；宣教士也因簽證與生活環境限制難以長期留駐。根據香港差傳事工聯會的數字，近年香港差派到印度教徒地區服侍的宣教士少於十位，在2024年的統計中甚至沒有相關數字https://hkacm.net/2024-missionary-stat/ 按此瀏覽。

事實上，印度教徒及其思想已走進世界各地，也生活在我們身邊。單在香港，就有近十萬名印度教徒。https://hk.usconsulate.gov/zhhk/2023irfr-hk-zh/ 按此瀏覽 印福課程學員們已成立Jaimasih(意思是彌賽亞得勝)印福使命小組，繼續尋求聖靈在向印度教徒傳福音的路向！弟兄姊妹，您願意走近他們一步，進入他們的世界，與他們分享神的愛嗎？

短宣之後，誰留下來？

從本南族反思馬來西亞原住民福音傳承策略

葉政播(Alfred)宣教士
Goshen(HAM)執行主任

在馬來西亞，每一年都有不同教會或機構組成短宣隊進入原住民村莊，帶著福音關懷來服事，盼望把福音好消息帶進這些偏遠村莊。在砂拉越內陸的本南部落，自2023年初開始，也陸續有不同宣教團體進入。有神學生到部落實習，也有同工被差派駐紮在部落中，與當地人一起生活學習語言，盼望透過長期陪伴與門徒塑造，使福音能夠持續傳承下去。許多短宣隊第一次走進森林深處的本南部落，與當地人一起生活、認識他們的文化，也把福音帶進這些偏遠部落。短短幾天裡部落漸漸傳出詩歌聲，孩子們聚集一起，大人們也一起聆聽神的話。

本南部落

走進雨林深處

這些年，每當我進到部落、組織宣教隊或帶領宣教隊進入本南部落時，我心裡時常不斷反思一個問題：短宣離開之後，誰願意繼續留下來？我也常問宣教隊的成員，如果有一天，神呼召你留下來服事本南人，你願意嗎？我看到的是原住民福音工作真正困難的，往往不是「進入」而是「留下」。在一些本南部落中，雖然許多人自稱是基督徒，但實際上卻缺乏穩定教會和聖經教導。對本南人而言，信耶穌更像是一種從小接受的文化，卻未真正明白福音。過去福音進到本南群體，由於語言和文化差異與缺乏長期牧養，有些人對福音的理解停留在信的人上天堂，不信的人下地獄，對地獄的懼怕甚至比對救恩的認識更深刻。這也讓我們看見原住民需要的，不只是有人進入傳福音，而是長期的門徒建立與屬靈扎根。

走進人群中

下一代

這也讓我意識到，原住民福音工作困難的，往往不是進入，而是福音如何真正扎根與傳承。過去一個世紀以來，隨著不同宣教士、教會與機構進入馬來西亞原住民地區，福音也逐漸傳進許多偏遠村莊。近年來比起過去，確實有比較多教會與短宣隊開始接觸原住民事工，讓更多人開始關注馬來西亞原住民的福音需要。因此短宣本身是重要的，也是有價值的。許多原住民第一次接觸福音，往往就是從短宣開始。但如果短宣只是停留在短暫探訪沒有後續建立，那麼福音很容易停留在曾經來過的階段。

尤其在本南群體中，雖然一些部落已經接觸福音多年，但還有不少的部落至今仍缺乏穩定教會、聖經教導與門徒訓練，使信仰難以真正扎根與傳承。很多時候，問題不是沒有人進到部落傳福音，而是缺少願意長期留下來牧養和教導。原住民需要的，不是一次聚會或一次探訪，而是有人願意長期同行，幫助他們在自己的文化與處境中建立穩固的信仰生命。因此我相信，原住民福音工作的重點，必須是門徒導向。這樣能夠帶來福音傳承，是長期的門徒建立。因為只有被建立的門徒，才能繼續影響下一代。除了傳福音，我們必須幫助原住民學習神的話語，建立屬靈生命成長為屬靈領袖，並能夠在自己的村莊或部落中繼續牧養別人。

讓神的話被聽見和看見

與此同時，興起當地領袖是非常關鍵的。因為沒有人比本地人更了解自己的語言、文化與生活方式。若福音要扎根，就必須裝備當地信徒成為未來的領袖和牧者。這些年來感受到母語福音的重要。當本南人第一次用自己的語言聽見聖經、禱告和敬拜時，神的話語開始進入他們心中。無論是語音聖經、本南語舊約聖經翻譯或本土語言的門徒訓練，都能夠幫助福音更深扎根在生命中。因為福音若要傳承，就必須進入人的語言，也進入人的生命。

除此之外，校園與青年事工也是重要的一環。今天在馬來西亞大約41%原住民青年離開原鄉到城市生活。若教會只停留在村莊事工，卻忽略了城市中的原住民青年，未來信仰傳承將會面對更大的斷層。因此，我們需要建立的，不只是一次短宣旅程，而是持續性的屬靈建立。從兒童到青年，從初信到門徒訓練。短宣不應該只是短期服事；而應該成為長期建立與門徒塑造的開始。福音傳承，不只是把福音帶進去，也讓福音能夠繼續留在那裡，一代傳一代地延續下去。

今天，馬來西亞原住民需要的，不只是有人把福音帶進去，而是願意長期委身，幫助福音繼續扎根與傳承下去。因為福音若沒有傳承，原鄉最終留下的，可能只是一段曾經有人來過的記憶。

河流上的足跡

期待中的驚喜

普阿宣教士

事奉要有計劃、有期望，也有期待，2025年，筆者也經歷一些期待中的驚喜，願榮耀歸神！

印尼姐姐願望成真

2025年3月2日，我和姊妹們如常出隊到教會附近的街市平台出隊，有一位沒有印象她來過平台的印尼姐姐，一見面她就告訴我們來了一位跟我們一樣「拜神」的。聽見是「基督徒」，我就立刻去跟她打招呼，她名字叫Lisa。我見Lisa只來了香港工作半年，而且因主日早上要陪僱主返教會(心想她的僱主是基督徒？)只有下午放假，初到貴境，希望介紹她去印尼姐姐教會，找一個屬靈的家，可惜一直都未能成事。直到四個月之後，意想不到原來我是認識Lisa僱主的(她是香港短宣中心常青佈道課程的校友曾碧霞姊妹)，我立刻去探訪她們，暢談主的帶領，神聽了年青的Lisa祈禱—她希望能找到一個基督化的家庭工作，現在願望成真！我更邀請她們到我母會11月份差傳主日分享僱主與印尼姐姐相處之道！

跟Lisa平台初相識

當中秋節遇上住棚節

2025年7月中母會夏令會其中一晚講員信息是「住棚節與安息」(利23:33-44)。住棚節Sukkot是猶太人要守的三大節期之一，記念以色列人在曠野四十年，耶和華如何供應他們的需要，用雲柱、火柱引導他們。當筆者查看2025年的住棚節日期時，發現住棚節第一天正與中國農曆八月十五日(10月6日)的中秋節重疊。忽發奇想，若能同時間慶中秋，又可以慶祝住棚節就好了。奇妙的是，教會夏令會因颱風影響，需提早一天離開營地，7月底營地突然通知可以在三個月內補回兩日一夜營期給教會使用。雖然只有兩個月時間籌備，教會差傳部得選民事工差會同工協助，真的在中秋節慶祝住棚節，感謝天父厚恩，給我們過了一個不一樣的中秋節，讓大家更明白住棚節與信徒的關係。

一起賞月，樂也融融！

一起分享蔬果月餅

猶太經卷、住棚四寶
(香櫞，棕樹枝，桃金孃，柳枝)齊備

住棚節展板

喜出望外的印福課程

為本地跨文化宣教訓練「印福課程」能順利進行感恩！課程不單只凝聚差會同工做課程籌委、實習夥伴，更加可以招聚一群對印度人、尼泊爾人的福音工作有興趣的信徒參與。原來香港也有4.2萬印度人、3萬尼泊爾人，按統計這兩個族群超過80%人口是印度教徒。

有「印福」學員居住的屋苑有不少印度人鄰居，中秋節不少印度人家庭聚集在屋苑平台賞月，週末不少印度家庭孩子在球場和休憩處玩樂；還有學員參與教會英文堂崇拜，也認識印度教背景歸主的基督徒，課堂也邀請他來分享如何在眾多的印度神明中歸向獨一的真神耶穌。課程於11月底完成五科60小時課堂、30小時實習。大家意猶未盡，裝備暫告一段落，卻是實踐使命的開始！

學員所住屋苑附近見印度家庭經常聚集開派對

在最後一堂筆者帶「印福」課程總結，下一程What's Next?其中建議成立「印福使命小組」，隨即由學員一致表決，通過成立「Jaimasih印福使命小組」(Jaimasih意思是彌賽亞得勝，尼泊爾或北印度地區基督徒見面彼此問安語，化成對上帝的稱頌)。

印福課堂最後一堂
成立Jaimasih
印福使命小組

截稿之時，國宣同工、義工正如火如荼，籌備即將於7月16-18日在吉隆坡舉行的國宣大會；各短宣隊的領隊亦整裝待發準備7月10-15日前往東馬美里接觸原住民；分隊到西馬吉隆坡、雪蘭莪、怡保、新山等城市向華人、尼泊爾人、印度人和來自各國的難民、尋求庇護者，分享主的愛！期待聖靈引導，凝聚來自各區短宣中心180位同路人，一同探索宣教新領域！

耶和華說：「**我的道路高過你們的道路，我的意念高過你們的意念**。」(賽55:9下)

國宣大會海報

爲福音多做一點

枝心宣教士

「無論是希利尼人，化外人，聰明人，愚拙人，我都欠他們的債。」
（羅1:14）

2025年11月尾發生了大埔宏福苑大火，造成了幾百人傷亡，幾千人失去家園，慘劇歷歷在目，震撼了無數香港人的心，大家都好希望為災民盡一點力，那種焦急的感受也催促我在火災第二日為受災朋友送上一些衣物，這些微少的衣物換來他道謝，卻叫我感到十分慚愧，只能無奈地慨嘆：「這只是很少的東西，如果可以多做一點！」相對他們所受的艱難，我能做的算不了甚麼。同樣，相對這廣大的福音禾場，人靈魂的需要，保羅的感受是欠了他們的債，他不甘心只做一點，他希望盡他的所能，將福音傳給所有人，先是猶太人，後是外邦人(羅1:16)。我們為火災中災民感到著焦，希望伸出援手，但對將來地獄火湖中的靈魂又如何？！我們都是欠福音債的人，如果可以多做一點……

短宣隊服事

當我們願意為神多做一點，即使如何困難，神總為祂的工人開路。回想6月參與服事機構國際短宣使團(國宣)的短宣：兩塞(塞浦路斯及塞薩洛尼基)多元文化短宣之旅，本打算旅程後飛往以色列，探訪跟進認識的猶太朋友，可以多參與一點當地的福音工作，可惜那期間以色列及伊朗的緊張關係急劇升溫，甚至中國從以色列撤僑，我們去程以色列的航班也被迫取消了，雖感到無奈，但內心卻有出人意外的平安，深信祂關了一道門，必在某處開另一道。我們未能去以色列，唯有在餘下的日子留在塞浦路斯，神很奇妙地讓我們在不同場合遇上不少猶太人，包括於當地猶太會堂工作的拉比，他和太太於7年前從香港移居塞浦路斯，我們一見如故，原來他們在港工作的會堂，正是我定期去做義工的地方！我們和接待我們的宣教士均讚嘆神的作為，我們以為可以去以色列多做一點，神卻有別的帶領，讓我們在塞浦路斯多做一點。

2025年12月再次出發到澳門短宣，雖然上年曾於同時段參與同樣的服事，短宣隊中不少也是上年曾參與的隊友，但大家都十分認同所得的體驗都是新的，所接觸的人、事、物給我們印象深刻，大家都深被激勵。感恩上年帶領我們的校友譚立晶傳道能再次成為我們的領隊，我們都期望每年到此地服事，在澳門建立長遠的合作伙伴，能在這地年復年地多做一點。

本地跨文化課程

第一屆的「印福課程」於2025年11月完結，共有4位學員完成課堂及功課，感謝神！在最後一堂課中，大家都希望在課程完結後能為福音更進一步，於是成立了印福使命小組「Jaimasee」，希望日後能持續關心本地印度教徒群體。今年7月於吉隆坡舉辦的國宣大會更有兩位學員參與了印福短宣隊，接觸馬來西亞中的印徒，也參與當地尼泊爾教會，認識當地的尼泊爾勞工。

我於2026年頭的立志是在外展佈道工作多行一步，從過去定期2個月一次的HiNeNu猶福外展佈道，加至1個月1-2次出隊，嘗試了半年，出乎意料地，差不多每次都讓我們接觸到猶太人，向他們分享福音！有幾位HiNeNu猶福使命小組成員更成為小組的核心成員，更多參與各項猶福事工的籌備工作，我們期望下半年繼續為福音多做一點，等待觀看神奇妙的作為。

[特別] 2025/26 二月比賽組 - 現代流行 (2025年12月1日 - 2026年2月28日)

[Special] 2025/26 February Contest Group - Contemporary (December 1, 2025 - February 28, 2026)

1. 現代流行 - 組別及曲目 (Contemporary - Group and Repertoire)

1.1 現代流行 - 組別及曲目 (Contemporary - Group and Repertoire)

- 組別 (Group) - 曲目 (Repertoire)
- 現代流行組別 (Contemporary Group) - 任何現代流行曲目 (Any Contemporary Repertoire)
- 現代流行組別 (Contemporary Group) - 任何現代流行曲目 (Any Contemporary Repertoire)
- 現代流行組別 (Contemporary Group) - 任何現代流行曲目 (Any Contemporary Repertoire)

1.2 現代流行 - 組別及曲目 (Contemporary - Group and Repertoire)

- 組別 (Group) - 曲目 (Repertoire)
- 現代流行組別 (Contemporary Group) - 任何現代流行曲目 (Any Contemporary Repertoire)
- 現代流行組別 (Contemporary Group) - 任何現代流行曲目 (Any Contemporary Repertoire)
- 現代流行組別 (Contemporary Group) - 任何現代流行曲目 (Any Contemporary Repertoire)

2. 比賽日期 (Contest Date)

2.1 比賽日期 (Contest Date)

- 比賽日期 (Contest Date): 2026年2月28日 (Sat) (2026年2月28日 (星期六))

3. 比賽地點 (Contest Venue)

3.1 比賽地點 (Contest Venue)

- 比賽地點 (Contest Venue): 待定 (TBD)

4. 報名費 (Entry Fee)

4.1 報名費 (Entry Fee)

- 報名費 (Entry Fee): 每位參賽者 HK$ 300 (Per Participant)

5. 報名截止日期 (Deadline)

5.1 報名截止日期 (Deadline)

- 報名截止日期 (Deadline): 2026年1月31日 (Sat) (2026年1月31日 (星期六))

6. 比賽形式 (Contest Format)

6.1 比賽形式 (Contest Format)

- 比賽形式 (Contest Format): 現場比賽 (Live Contest)

7. 比賽獎勵 (Contest Prizes)

7.1 比賽獎勵 (Contest Prizes)

- 冠軍 (1st Place): 獎盃 (Trophy)
- 亞軍 (2nd Place): 獎盃 (Trophy)
- 季軍 (3rd Place): 獎盃 (Trophy)

8. 評審 (Adjudicator)

8.1 評審 (Adjudicator)

- 評審 (Adjudicator): 待定 (TBD)

9. 參賽資格 (Eligibility)

9.1 參賽資格 (Eligibility)

- 參賽資格 (Eligibility): 不分年齡 (Open to all ages)

10. 比賽規則 (Contest Rules)

10.1 比賽規則 (Contest Rules)

- 比賽規則 (Contest Rules): 比賽當日必須帶有一份有效的香港身份證明文件 (Bring a valid Hong Kong ID card on the contest day)

11. 其他 (Other)

11.1 其他 (Other)

- 其他 (Other): 無 (None)

12. 比賽日程 (Contest Schedule)

12.1 比賽日程 (Contest Schedule)

- 比賽日程 (Contest Schedule): 待定 (TBD)

13. 比賽場地 (Contest Venue)

13.1 比賽場地 (Contest Venue)

- 比賽場地 (Contest Venue): 待定 (TBD)

14. 比賽日期 (Contest Date)

14.1 比賽日期 (Contest Date)

- 比賽日期 (Contest Date): 2026年2月28日 (Sat) (2026年2月28日 (星期六))

15. 報名截止日期 (Deadline)

15.1 報名截止日期 (Deadline)

- 報名截止日期 (Deadline): 2026年1月31日 (Sat) (2026年1月31日 (星期六))

16. 報名費 (Entry Fee)

16.1 報名費 (Entry Fee)

- 報名費 (Entry Fee): 每位參賽者 HK$ 300 (Per Participant)

17. 評審 (Adjudicator)

17.1 評審 (Adjudicator)

- 評審 (Adjudicator): 待定 (TBD)

18. 獎盃 (Trophy)

18.1 獎盃 (Trophy)

- 冠軍 (1st Place): 獎盃 (Trophy)
- 亞軍 (2nd Place): 獎盃 (Trophy)
- 季軍 (3rd Place): 獎盃 (Trophy)

19. 參賽資格 (Eligibility)

19.1 參賽資格 (Eligibility)

- 參賽資格 (Eligibility): 不分年齡 (Open to all ages)

20. 比賽規則 (Contest Rules)

20.1 比賽規則 (Contest Rules)

- 比賽規則 (Contest Rules): 比賽當日必須帶有一份有效的香港身份證明文件 (Bring a valid Hong Kong ID card on the contest day)

21. 其他 (Other)

21.1 其他 (Other)

- 其他 (Other): 無 (None)

22. 比賽日程 (Contest Schedule)

22.1 比賽日程 (Contest Schedule)

- 比賽日程 (Contest Schedule): 待定 (TBD)

23. 比賽場地 (Contest Venue)

23.1 比賽場地 (Contest Venue)

- 比賽場地 (Contest Venue): 待定 (TBD)

24. 比賽日期 (Contest Date)

24.1 比賽日期 (Contest Date)

- 比賽日期 (Contest Date): 2026年2月28日 (Sat) (2026年2月28日 (星期六))

25. 報名截止日期 (Deadline)

25.1 報名截止日期 (Deadline)

- 報名截止日期 (Deadline): 2026年1月31日 (Sat) (2026年1月31日 (星期六))

26. 報名費 (Entry Fee)

26.1 報名費 (Entry Fee)

- 報名費 (Entry Fee): 每位參賽者 HK$ 300 (Per Participant)

27. 評審 (Adjudicator)

27.1 評審 (Adjudicator)

- 評審 (Adjudicator): 待定 (TBD)

28. 獎盃 (Trophy)

28.1 獎盃 (Trophy)

- 冠軍 (1st Place): 獎盃 (Trophy)
- 亞軍 (2nd Place): 獎盃 (Trophy)
- 季軍 (3rd Place): 獎盃 (Trophy)

29. 參賽資格 (Eligibility)

29.1 參賽資格 (Eligibility)

- 參賽資格 (Eligibility): 不分年齡 (Open to all ages)

30. 比賽規則 (Contest Rules)

30.1 比賽規則 (Contest Rules)

- 比賽規則 (Contest Rules): 比賽當日必須帶有一份有效的香港身份證明文件 (Bring a valid Hong Kong ID card on the contest day)

31. 其他 (Other)

31.1 其他 (Other)

- 其他 (Other): 無 (None)

32. 比賽日程 (Contest Schedule)

32.1 比賽日程 (Contest Schedule)

- 比賽日程 (Contest Schedule): 待定 (TBD)

33. 比賽場地 (Contest Venue)

33.1 比賽場地 (Contest Venue)

- 比賽場地 (Contest Venue): 待定 (TBD)

34. 比賽日期 (Contest Date)

34.1 比賽日期 (Contest Date)

- 比賽日期 (Contest Date): 2026年2月28日 (Sat) (2026年2月28日 (星期六))

35. 報名截止日期 (Deadline)

35.1 報名截止日期 (Deadline)

- 報名截止日期 (Deadline): 2026年1月31日 (Sat) (2026年1月31日 (星期六))

36. 報名費 (Entry Fee)

36.1 報名費 (Entry Fee)

- 報名費 (Entry Fee): 每位參賽者 HK$ 300 (Per Participant)

37. 評審 (Adjudicator)

37.1 評審 (Adjudicator)

- 評審 (Adjudicator): 待定 (TBD)

38. 獎盃 (Trophy)

38.1 獎盃 (Trophy)

- 冠軍 (1st Place): 獎盃 (Trophy)
- 亞軍 (2nd Place): 獎盃 (Trophy)
- 季軍 (3rd Place): 獎盃 (Trophy)

39. 參賽資格 (Eligibility)

39.1 參賽資格 (Eligibility)

- 參賽資格 (Eligibility): 不分年齡 (Open to all ages)

40. 比賽規則 (Contest Rules)

40.1 比賽規則 (Contest Rules)

- 比賽規則 (Contest Rules): 比賽當日必須帶有一份有效的香港身份證明文件 (Bring a valid Hong Kong ID card on the contest day)

41. 其他 (Other)

41.1 其他 (Other)

- 其他 (Other): 無 (None)

42. 比賽日程 (Contest Schedule)

42.1 比賽日程 (Contest Schedule)

- 比賽日程 (Contest Schedule): 待定 (TBD)

43. 比賽場地 (Contest Venue)

43.1 比賽場地 (Contest Venue)

- 比賽場地 (Contest Venue): 待定 (TBD)

44. 比賽日期 (Contest Date)

44.1 比賽日期 (Contest Date)

- 比賽日期 (Contest Date): 2026年2月28日 (Sat) (2026年2月28日 (星期六))

45. 報名截止日期 (Deadline)

45.1 報名截止日期 (Deadline)

- 報名截止日期 (Deadline): 2026年1月31日 (Sat) (2026年1月31日 (星期六))

46. 報名費 (Entry Fee)

46.1 報名費 (Entry Fee)

- 報名費 (Entry Fee): 每位參賽者 HK$ 300 (Per Participant)

47. 評審 (Adjudicator)

47.1 評審 (Adjudicator)

- 評審 (Adjudicator): 待定 (TBD)

48. 獎盃 (Trophy)

48.1 獎盃 (Trophy)

- 冠軍 (1st Place): 獎盃 (Trophy)
- 亞軍 (2nd Place): 獎盃 (Trophy)
- 季軍 (3rd Place): 獎盃 (Trophy)

49. 參賽資格 (Eligibility)

49.1 參賽資格 (Eligibility)

- 參賽資格 (Eligibility): 不分年齡 (Open to all ages)

50. 比賽規則 (Contest Rules)

50.1 比賽規則 (Contest Rules)

- 比賽規則 (Contest Rules): 比賽當日必須帶有一份有效的香港身份證明文件 (Bring a valid Hong Kong ID card on the contest day)

51. 其他 (Other)

51.1 其他 (Other)

- 其他 (Other): 無 (None)

52. 比賽日程 (Contest Schedule)

52.1 比賽日程 (Contest Schedule)

- 比賽日程 (Contest Schedule): 待定 (TBD)

53. 比賽場地 (Contest Venue)

53.1 比賽場地 (Contest Venue)

- 比賽場地 (Contest Venue): 待定 (TBD)

54. 比賽日期 (Contest Date)

54.1 比賽日期 (Contest Date)

- 比賽日期 (Contest Date): 2026年2月28日 (Sat) (2026年2月28日 (星期六))

55. 報名截止日期 (Deadline)

55.1 報名截止日期 (Deadline)

- 報名截止日期 (Deadline): 2026年1月31日 (Sat) (2026年1月31日 (星期六))

56. 報名費 (Entry Fee)

56.1 報名費 (Entry Fee)

- 報名費 (Entry Fee): 每位參賽者 HK$ 300 (Per Participant)

57. 評審 (Adjudicator)

57.1 評審 (Adjudicator)

- 評審 (Adjudicator): 待定 (TBD)

58. 獎盃 (Trophy)

58.1 獎盃 (Trophy)

- 冠軍 (1st Place): 獎盃 (Trophy)
- 亞軍 (2nd Place): 獎盃 (Trophy)
- 季軍 (3rd Place): 獎盃 (Trophy)

59. 參賽資格 (Eligibility)

59.1 參賽資格 (Eligibility)

- 參賽資格 (Eligibility): 不分年齡 (Open to all ages)

60. 比賽規則 (Contest Rules)

60.1 比賽規則 (Contest Rules)

- 比賽規則 (Contest Rules): 比賽當日必須帶有一份有效的香港身份證明文件 (Bring a valid Hong Kong ID card on the contest day)

61. 其他 (Other)

61.1 其他 (Other)

- 其他 (Other): 無 (None)

62. 比賽日程 (Contest Schedule)

62.1 比賽日程 (Contest Schedule)

- 比賽日程 (Contest Schedule): 待定 (TBD)

63. 比賽場地 (Contest Venue)

63.1 比賽場地 (Contest Venue)

- 比賽場地 (Contest Venue): 待定 (TBD)

64. 比賽日期 (Contest Date)

64.1 比賽日期 (Contest Date)

- 比賽日期 (Contest Date): 2026年2月28日 (Sat) (2026年2月28日 (星期六))

65. 報名截止日期 (Deadline)

65.1 報名截止日期 (Deadline)

- 報名截止日期 (Deadline): 2026年1月31日 (Sat) (2026年1月31日 (星期六))

66. 報名費 (Entry Fee)

66.1 報名費 (Entry Fee)

- 報名費 (Entry Fee): 每位參賽者 HK$ 300 (Per Participant)

67. 評審 (Adjudicator)

67.1 評審 (Adjudicator)

- 評審 (Adjudicator): 待定 (TBD)

68. 獎盃 (Trophy)

68.1 獎盃 (Trophy)

- 冠軍 (1st Place): 獎盃 (Trophy)
- 亞軍 (2nd Place): 獎盃 (Trophy)
- 季軍 (3rd Place): 獎盃 (Trophy)

69. 參賽資格 (Eligibility)

69.1 參賽資格 (Eligibility)

- 參賽資格 (Eligibility): 不分年齡 (Open to all ages)

70. 比賽規則 (Contest Rules)

70.1 比賽規則 (Contest Rules)

- 比賽規則 (Contest Rules): 比賽當日必須帶有一份有效的香港身份證明文件 (Bring a valid Hong Kong ID card on the contest day)

71. 其他 (Other)

71.1 其他 (Other)

- 其他 (Other): 無 (None)

72. 比賽日程 (Contest Schedule)

72.1 比賽日程 (Contest Schedule)

- 比賽日程 (Contest Schedule): 待定 (TBD)

73. 比賽場地 (Contest Venue)

73.1 比賽場地 (Contest Venue)

- 比賽場地 (Contest Venue): 待定 (TBD)

74. 比賽日期 (Contest Date)

74.1 比賽日期 (Contest Date)

- 比賽日期 (Contest Date): 2026年2月28日 (Sat) (2026年2月28日 (星期六))

75. 報名截止日期 (Deadline)

75.1 報名截止日期 (Deadline)

- 報名截止日期 (Deadline): 2026年1月31日 (Sat) (2026年1月31日 (星期六))

76. 報名費 (Entry Fee)

76.1 報名費 (Entry Fee)

- 報名費 (Entry Fee): 每位參賽者 HK$ 300 (Per Participant)

77. 評審 (Adjudicator)

77.1 評審 (Adjudicator)

- 評審 (Adjudicator): 待定 (TBD)

78. 獎盃 (Trophy)

78.1 獎盃 (Trophy)

- 冠軍 (1st Place): 獎盃 (Trophy)
- 亞軍 (2nd Place): 獎盃 (Trophy)
- 季軍 (3rd Place): 獎盃 (Trophy)

79. 參賽資格 (Eligibility)

79.1 參賽資格 (Eligibility)

- 參賽資格 (Eligibility): 不分年齡 (Open to all ages)

80. 比賽規則 (Contest Rules)

80.1 比賽規則 (Contest Rules)

- 比賽規則 (Contest Rules): 比賽當日必須帶有一份有效的香港身份證明文件 (Bring a valid Hong Kong ID card on the contest day)

81. 其他 (Other)

81.1 其他 (Other)

- 其他 (Other): 無 (None)

82. 比賽日程 (Contest Schedule)

82.1 比賽日程 (Contest Schedule)

- 比賽日程 (Contest Schedule): 待定 (TBD)

83. 比賽場地 (Contest Venue)

83.1 比賽場地 (Contest Venue)

- 比賽場地 (Contest Venue): 待定 (TBD)

84. 比賽日期 (Contest Date)

84.1 比賽日期 (Contest Date)

- 比賽日期 (Contest Date): 2026年2月28日 (Sat) (2026年2月28日 (星期六))

85. 報名截止日期 (Deadline)

85.1 報名截止日期 (Deadline)

- 報名截止日期 (Deadline): 2026年1月31日 (Sat) (2026年1月31日 (星期六))

86. 報名費 (Entry Fee)

86.1 報名費 (Entry Fee)

- 報名費 (Entry Fee): 每位參賽者 HK$ 300 (Per Participant)

87. 評審 (Adjudicator)

87.1 評審 (Adjudicator)

- 評審 (Adjudicator): 待定 (TBD)

88. 獎盃 (Trophy)

88.1 獎盃 (Trophy)

- 冠軍 (1st Place): 獎盃 (Trophy)
- 亞軍 (2nd Place): 獎盃 (Trophy)
- 季軍 (3rd Place): 獎盃 (Trophy)

89. 參賽資格 (Eligibility)

89.1 參賽資格 (Eligibility)

- 參賽資格 (Eligibility): 不分年齡 (Open to all ages)

90. 比賽規則 (Contest Rules)

90.1 比賽規則 (Contest Rules)

- 比賽規則 (Contest Rules): 比賽當日必須帶有一份有效的香港身份證明文件 (Bring a valid Hong Kong ID card on the contest day)

91. 其他 (Other)

91.1 其他 (Other)

- 其他 (Other): 無 (None)

92. 比賽日程 (Contest Schedule)

92.1 比賽日程 (Contest Schedule)

- 比賽日程 (Contest Schedule): 待定 (TBD)

93. 比賽場地 (Contest Venue)

93.1 比賽場地 (Contest Venue)

- 比賽場地 (Contest Venue): 待定 (TBD)

94. 比賽日期 (Contest Date)

94.1 比賽日期 (Contest Date)

- 比賽日期 (Contest Date): 2026年2月28日 (Sat) (2026年2月28日 (星期六))

95. 報名截止日期 (Deadline)

95.1 報名截止日期 (Deadline)

- 報名截止日期 (Deadline): 2026年1月31日 (Sat) (2026年1月31日 (星期六))

96. 報名費 (Entry Fee)

96.1 報名費 (Entry Fee)

- 報名費 (Entry Fee): 每位參賽者 HK$ 300 (Per Participant)

97. 評審 (Adjudicator)

97.1 評審 (Adjudicator)

- 評審 (Adjudicator): 待定 (TBD)

98. 獎盃 (Trophy)

98.1 獎盃 (Trophy)

- 冠軍 (1st Place): 獎盃 (Trophy)
- 亞軍 (2nd Place): 獎盃 (Trophy)
- 季軍 (3rd Place): 獎盃 (Trophy)

99. 參賽資格 (Eligibility)

99.1 參賽資格 (Eligibility)

- 參賽資格 (Eligibility): 不分年齡 (Open to all ages)

100. 比賽規則 (Contest Rules)

100.1 比賽規則 (Contest Rules)

- 比賽規則 (Contest Rules): 比賽當日必須帶有一份有效的香港身份證明文件 (Bring a valid Hong Kong ID card on the contest day)

101. 其他 (Other)

101.1 其他 (Other)

- 其他 (Other): 無 (None)

102. 比賽日程 (Contest Schedule)

102.1 比賽日程 (Contest Schedule)

- 比賽日程 (Contest Schedule): 待定 (TBD)

103. 比賽場地 (Contest Venue)

103.1 比賽場地 (Contest Venue)

- 比賽場地 (Contest Venue): 待定 (TBD)

104. 比賽日期 (Contest Date)

104.1 比賽日期 (Contest Date)

- 比賽日期 (Contest Date): 2026年2月28日 (Sat) (2026年2月28日 (星期六))

105. 報名截止日期 (Deadline)

105.1 報名截止日期 (Deadline)

- 報名截止日期 (Deadline): 2026年1月31日 (Sat) (2026年1月31日 (星期六))

106. 報名費 (Entry Fee)

106.1 報名費 (Entry Fee)

- 報名費 (Entry Fee): 每位參賽者 HK$ 300 (Per Participant)

107. 評審 (Adjudicator)

107.1 評審 (Adjudicator)

- 評審 (Adjudicator): 待定 (TBD)

108. 獎盃 (Trophy)

108.1 獎盃 (Trophy)

- 冠軍 (1st Place): 獎盃 (Trophy)
- 亞軍 (2nd Place): 獎盃 (Trophy)
- 季軍 (3rd Place): 獎盃 (Trophy)

109. 參賽資格 (Eligibility)

109.1 參賽資格 (Eligibility)

- 參賽資格 (Eligibility): 不分年齡 (Open to all ages)

110. 比賽規則 (Contest Rules)

110.1 比賽規則 (Contest Rules)

- 比賽規則 (Contest Rules): 比賽當日必須帶有一份有效的香港身份證明文件 (Bring a valid Hong Kong ID card on the contest day)

111. 其他 (Other)

111.1 其他 (Other)

- 其他 (Other): 無 (None)

112. 比賽日程 (Contest Schedule)

112.1 比賽日程 (Contest Schedule)

- 比賽日程 (Contest Schedule): 待定 (TBD)

113. 比賽場地 (Contest Venue)

113.1 比賽場地 (Contest Venue)

- 比賽場地 (Contest Venue): 待定 (TBD)

114. 比賽日期 (Contest Date)

114.1 比賽日期 (Contest Date)

- 比賽日期 (Contest Date): 2026年2月28日 (Sat) (2026年2月28日 (星期六))

115. 報名截止日期 (Deadline)

115.1 報名截止日期 (Deadline)

- 報名截止日期 (Deadline): 2026年1月31日 (Sat) (2026年1月31日 (星期六))

116. 報名費 (Entry Fee)

116.1 報名費 (Entry Fee)

- 報名費 (Entry Fee): 每位參賽者 HK$ 300 (Per Participant)

117. 評審 (Adjudicator)

117.1 評審 (Adjudicator)

- 評審 (Adjudicator): 待定 (TBD)

118. 獎盃 (Trophy)

118.1 獎盃 (Trophy)

- 冠軍 (1st Place): 獎盃 (Trophy)
- 亞軍 (2nd Place): 獎盃 (Trophy)
- 季軍 (3rd Place): 獎盃 (Trophy)

119. 參賽資格 (Eligibility)

119.1 參賽資格 (Eligibility)

- 參賽資格 (Eligibility): 不分年齡 (Open to all ages)

120. 比賽規則 (Contest Rules)

120.1 比賽規則 (Contest Rules)

- 比賽規則 (Contest Rules): 比賽當日必須帶有一份有效的香港身份證明文件 (Bring a valid Hong Kong ID card on the contest day)

121. 其他 (Other)

121.1 其他 (Other)

- 其他 (Other): 無 (None)

122. 比賽日程 (Contest Schedule)

122.1 比賽日程 (Contest Schedule)

- 比賽日程 (Contest Schedule): 待定 (TBD)

123. 比賽場地 (Contest Venue)

123.1 比賽場地 (Contest Venue)

- 比賽場地 (Contest Venue): 待定 (TBD)

124. 比賽日期 (Contest Date)

124.1 比賽日期 (Contest Date)

- 比賽日期 (Contest Date): 2026年2月28日 (Sat) (2026年2月28日 (星期六))

125. 報名截止日期 (Deadline)

125.1 報名截止日期 (Deadline)

- 報名截止日期 (Deadline): 2026年1月31日 (Sat) (2026年1月31日 (星期六))

126. 報名費 (Entry Fee)

126.1 報名費 (Entry Fee)

- 報名費 (Entry Fee): 每位參賽者 HK$ 300 (Per Participant)

127. 評審 (Adjudicator)

127.1 評審 (Adjudicator)

- 評審 (Adjudicator): 待定 (TBD)

128. 獎盃 (Trophy)

128.1 獎盃 (Trophy)

- 冠軍 (1st Place): 獎盃 (Trophy)
- 亞軍 (2nd Place): 獎盃 (Trophy)
- 季軍 (3rd Place): 獎盃 (Trophy)

129. 參賽資格 (Eligibility)

129.1 參賽資格 (Eligibility)

- 參賽資格 (Eligibility): 不分年齡 (Open to all ages)

130. 比賽規則 (Contest Rules)

130.1 比賽規則 (Contest Rules)

- 比賽規則 (Contest Rules): 比賽當日必須帶有一份有效的香港身份證明文件 (Bring a valid Hong Kong ID card on the contest day)

131. 其他 (Other)

131.1 其他 (Other)

- 其他 (Other): 無 (None)

132. 比賽日程 (Contest Schedule)

132.1 比賽日程 (Contest Schedule)

- 比賽日程 (Contest Schedule): 待定 (TBD)

133. 比賽場地 (Contest Venue)

133.1 比賽場地 (Contest Venue)

- 比賽場地 (Contest Venue): 待定 (TBD)

134. 比賽日期 (Contest Date)

134.1 比賽日期 (Contest Date)

- 比賽日期 (Contest Date): 2026年2月28日 (Sat) (2026年2月28日 (星期六))

135. 報名截止日期 (Deadline)

135.1 報名截止日期 (Deadline)

- 報名截止日期 (Deadline): 2026年1月31日 (Sat) (2026年1月31日 (星期六))

136. 報名費 (Entry Fee)

136.1 報名費 (Entry Fee)

- 報名費 (Entry Fee): 每位參賽者 HK$ 300 (Per Participant)

137. 評審 (Adjudicator)

137.1 評審 (Adjudicator)

- 評審 (Adjudicator): 待定 (TBD)

138. 獎盃 (Trophy)

138.1 獎盃 (Trophy)

- 冠軍 (1st Place): 獎盃 (Trophy)
- 亞軍 (2nd Place): 獎盃 (Trophy)
- 季軍 (3rd Place): 獎盃 (Trophy)

139. 參賽資格 (Eligibility)

139.1 參賽資格 (Eligibility)

- 參賽資格 (Eligibility): 不分年齡 (Open to all ages)

140. 比賽規則 (Contest Rules)

140.1 比賽規則 (Contest Rules)

- 比賽規則 (Contest Rules): 比賽當日必須帶有一份有效的香港身份證明文件 (Bring a valid Hong Kong ID card on the contest day)

141. 其他 (Other)

141.1 其他 (Other)

- 其他 (Other): 無 (None)

142. 比賽日程 (Contest Schedule)

142.1 比賽日程 (Contest Schedule)

- 比賽日程 (Contest Schedule): 待定 (TBD)

143. 比賽場地 (Contest Venue)

143.1 比賽場地 (Contest Venue)

- 比賽場地 (Contest Venue): 待定 (TBD)

144. 比賽日期 (Contest Date)

144.1 比賽日期 (Contest Date)

- 比賽日期 (Contest Date): 2026年2月28日 (Sat) (2026年2月28日 (星期六))

145. 報名截止日期 (Deadline)

145.1 報名截止日期 (Deadline)

- 報名截止日期 (Deadline): 2026年1月31日 (Sat) (2026年1月31日 (星期六))

146. 報名費 (Entry Fee)

146.1 報名費 (Entry Fee)

- 報名費 (Entry Fee): 每位參賽者 HK$ 300 (Per Participant)

147. 評審 (Adjudicator)

147.1 評審 (Adjudicator)

- 評審 (Adjudicator): 待定 (TBD)

148. 獎盃 (Trophy)

148.1 獎盃 (Trophy)

- 冠軍 (1st Place): 獎盃 (Trophy)
- 亞軍 (2nd Place): 獎盃 (Trophy)
- 季軍 (3rd Place): 獎盃 (Trophy)

149. 參賽資格 (Eligibility)

149.1 參賽資格 (Eligibility)

- 參賽資格 (Eligibility): 不分年齡 (Open to all ages)

150. 比賽規則 (Contest Rules)

150.1 比賽規則 (Contest Rules)

- 比賽規則 (Contest Rules): 比賽當日必須帶有一份有效的香港身份證明文件 (Bring a valid Hong Kong ID card on the contest day)

151. 其他 (Other)

151.1 其他 (Other)

- 其他 (Other): 無 (None)

152. 比賽日程 (Contest Schedule)

152.1 比賽日程 (Contest Schedule)

- 比賽日程 (Contest Schedule): 待定 (TBD)

153. 比賽場地 (Contest Venue)

153.1 比賽場地 (Contest Venue)

- 比賽場地 (Contest Venue): 待定 (TBD)

154. 比賽日期 (Contest Date)

154.1 比賽日期 (Contest Date)

- 比賽日期 (Contest Date): 2026年2月28日 (Sat) (2026年2月28日 (星期六))

155. 報名截止日期 (Deadline)

155.1 報名截止日期 (Deadline)

- 報名截止日期 (Deadline): 2026年1月31日 (Sat) (2026年1月31日 (星期六))

156. 報名費 (Entry Fee)

156.1 報名費 (Entry Fee)

- 報名費 (Entry Fee): 每位參賽者 HK$ 300 (Per Participant)

157. 評審 (Adjudicator)

157.1 評審 (Adjudicator)

- 評審 (Adjudicator): 待定 (TBD)

158. 獎盃 (Trophy)

158.1 獎盃 (Trophy)

- 冠軍 (1st Place): 獎盃 (Trophy)
- 亞軍 (2nd Place): 獎盃 (Trophy)
- 季軍 (3rd Place): 獎盃 (Trophy)

159. 參賽資格 (Eligibility)

159.1 參賽資格 (Eligibility)

- 參賽資格 (Eligibility): 不分年齡 (Open to all ages)

160. 比賽規則 (Contest Rules)

160.1 比賽規則 (Contest Rules)

- 比賽規則 (Contest Rules): 比賽當日必須帶有一份有效的香港身份證明文件 (Bring a valid Hong Kong ID card on the contest day)

161. 其他 (Other)

161.1 其他 (Other)

- 其他 (Other): 無 (None)

162. 比賽日程 (Contest Schedule)

162.1 比賽日程 (Contest Schedule)

- 比賽日程 (Contest Schedule): 待定 (TBD)

163. 比賽場地 (Contest Venue)

163.1 比賽場地 (Contest Venue)

- 比賽場地 (Contest Venue): 待定 (TBD)

164. 比賽日期 (Contest Date)

164.1 比賽日期 (Contest Date)

- 比賽日期 (Contest Date): 2026年2月28日 (Sat) (2026年2月28日 (星期六))

165. 報名截止日期 (Deadline)

165.1 報名截止日期 (Deadline)

- 報名截止日期 (Deadline): 2026年1月31日 (Sat) (2026年1月31日 (星期六))

166. 報名費 (Entry Fee)

166.1 報名費 (Entry Fee)

- 報名費 (Entry Fee): 每位參賽者 HK$ 300 (Per Participant)

167. 評審 (Adjudicator)

167.1 評審 (Adjudicator)

- 評審 (Adjudicator): 待定 (TBD)

168. 獎盃 (Trophy)

168.1 獎盃 (Trophy)

- 冠軍 (1st Place): 獎盃 (Trophy)
- 亞軍 (2nd Place): 獎盃 (Trophy)
- 季軍 (3rd Place): 獎盃 (Trophy)

169. 參賽資格 (Eligibility)

169.1 參賽資格 (Eligibility)

- 參賽資格 (Eligibility): 不分年齡 (Open to all ages)

170. 比賽規則 (Contest Rules)

170.1 比賽規則 (Contest Rules)

- 比賽規則 (Contest Rules): 比賽當日必須帶有一份有效的香港身份證明文件 (Bring a valid Hong Kong ID card on the contest day)

171. 其他 (Other)

171.1 其他 (Other)

- 其他 (Other): 無 (None)

172. 比賽日程 (Contest Schedule)

172.1 比賽日程 (Contest Schedule)

- 比賽日程 (Contest Schedule): 待定 (TBD)

173. 比賽場地 (Contest Venue)

173.1 比賽場地 (Contest Venue)

- 比賽場地 (Contest Venue): 待定 (TBD)

174. 比賽日期 (Contest Date)

174.1 比賽日期 (Contest Date)

- 比賽日期 (Contest Date): 2026年2月28日 (Sat) (2026年2月28日 (星期六))

175. 報名截止日期 (Deadline)

175.1 報名截止日期 (Deadline)

- 報名截止日期 (Deadline): 2026年1月31日 (Sat) (2026年1月31日 (星期六))

176. 報名費 (Entry Fee)

176.1 報名費 (Entry Fee)

- 報名費 (Entry Fee): 每位參賽者 HK$ 300 (Per Participant)

177. 評審 (Adjudicator)

177.1 評審 (Adjudicator)

- 評審 (Adjudicator): 待定 (TBD)

178. 獎盃 (Trophy)

178.1 獎盃 (Trophy)

- 冠軍 (1st Place): 獎盃 (Trophy)
- 亞軍 (2nd Place): 獎盃 (Trophy)
- 季軍 (3rd Place): 獎盃 (Trophy)

179. 參賽資格 (Eligibility)

179.1 參賽資格 (Eligibility)

- 參賽資格 (Eligibility): 不分年齡 (Open to all ages)

180. 比賽規則 (Contest Rules)

180.1 比賽規則 (Contest Rules)

- 比賽規則 (Contest Rules): 比賽當日必須帶有一份有效的香港身份證明文件 (Bring a valid Hong Kong ID card on the contest day)

181. 其他 (Other)

181.1 其他 (Other)

- 其他 (Other): 無 (None)

182. 比賽日程 (Contest Schedule)

182.1 比賽日程 (Contest Schedule)

- 比賽日程 (Contest Schedule): 待定 (TBD)

183. 比賽場地 (Contest Venue)

183.1 比賽場地 (Contest Venue)

- 比賽場地 (Contest Venue): 待定 (TBD)

184. 比賽日期 (Contest Date)

184.1 比賽日期 (Contest Date)

- 比賽日期 (Contest Date): 2026年2月28日 (Sat) (2026年2月28日 (星期六))

185. 報名截止日期 (Deadline)

185.1 報名截止日期 (Deadline)

- 報名截止日期 (Deadline): 2026年1月31日 (Sat) (2026年1月31日 (星期六))

186. 報名費 (Entry Fee)

186.1 報名費 (Entry Fee)

- 報名費 (Entry Fee): 每位參賽者 HK$ 300 (Per Participant)

187. 評審 (Adjudicator)

187.1 評審 (Adjudicator)

- 評審 (Adjudicator): 待定 (TBD)

188. 獎盃 (Trophy)

188.1 獎盃 (Trophy)

- 冠軍 (1st Place): 獎盃 (Trophy)
- 亞軍 (2nd Place): 獎盃 (Trophy)
- 季軍 (3rd Place): 獎盃 (Trophy)

189. 參賽資格 (Eligibility)

189.1 參賽資格 (Eligibility)

- 參賽資格 (Eligibility): 不分年齡 (Open to all ages)

190. 比賽規則 (Contest Rules)

190.1 比賽規則 (Contest Rules)

- 比賽規則 (Contest Rules): 比賽當日必須帶有一份有效的香港身份證明文件 (Bring a valid Hong Kong ID card on the contest day)

191. 其他 (Other)

191.1 其他 (Other)

- 其他 (Other): 無 (None)

192. 比賽日程 (Contest Schedule)

192.1 比賽日程 (Contest Schedule)

- 比賽日程 (Contest Schedule): 待定 (TBD)

193. 比賽場地 (Contest Venue)

193.1 比賽場地 (Contest Venue)

- 比賽場地 (Contest Venue): 待定 (TBD)

194. 比賽日期 (Contest Date)

194.1 比賽日期 (Contest Date)

- 比賽日期 (Contest Date): 2026年2月28日 (Sat) (2026年2月28日 (星期六))

195. 報名截止日期 (Deadline)

195.1 報名截止日期 (Deadline)

- 報名截止日期 (Deadline): 2026年1月31日 (Sat) (2026年1月31日 (星期六))

196. 報名費 (Entry Fee)

196.1 報名費 (Entry Fee)

- 報名費 (Entry Fee): 每位參賽者 HK$ 300 (Per Participant)

197. 評審 (Adjudicator)

197.1 評審 (Adjudicator)

- 評審 (Adjudicator): 待定 (TBD)

198. 獎盃 (Trophy)

198.1 獎盃 (Trophy)

- 冠軍 (1st Place): 獎盃 (Trophy)
- 亞軍 (2nd Place): 獎盃 (Trophy)
- 季軍 (3rd Place): 獎盃 (Trophy)

199. 參賽資格 (Eligibility)

199.1 參賽資格 (Eligibility)

- 參賽資格 (Eligibility): 不分年齡 (Open to all ages)

200. 比賽規則 (Contest Rules)

200.1 比賽規則 (Contest Rules)

- 比賽規則 (Contest Rules): 比賽當日必須帶有一份有效的香港身份證明文件 (Bring a valid Hong Kong ID card on the contest day)

201. 其他 (Other)

201.1 其他 (Other)

- 其他 (Other): 無 (None)

202. 比賽日程 (Contest Schedule)

202.1 比賽日程 (Contest Schedule)

- 比賽日程

2025年感恩事項

1) 多倫多短宣中心2025年邁入第35個年頭，感恩35年來神的恩典和帶領，風雨中靠主前行，無論得時不得時，神的道不被捆綁。

2) 推廣「貼近教會需要的佈道培訓介紹」— 此套培訓計劃是為教會所訂製，適切弟兄姊妹需要的短期佈道培訓課程，全面性的幫助教會建立以福音為中心的長遠文化。

3) 在疫情後恢復了同文異地的短宣腳步，集結弟兄姐妹跨出了大多市，去到倫敦市及賓頓市短宣。感謝神，倫敦市教會被激勵，大多市弟兄姊妹同得鼓勵。賓頓市將於2026年5月份成行。

4) 感謝主差遣工人，今年多宣加增一位年輕傳道同工，求主賜下異象、智慧與能力給新同工。

5) 教會陸續恢復元氣，尋求短宣中心幫助佈道培訓，開展福音事工。願主使用祂的教會作得人漁夫。

2025年第十二屆耶穌愛華埠

在教會培訓

倫敦市短宣

倫敦市短宣佈道培訓

2026年的展望

1) **新教牧同工的加盟**：感謝主的恩典，增添兩位新的教牧同工，一位弟兄、一位姊妹，分別畢業於本地神學院的中文與英文系。他們對佈道事工有深切負擔，願一面學習、一面實踐，在事奉中成長，也在教學相長中彼此建立。此外，辦公室另外兩位同工已在中心接受多年裝備與培訓，同樣對福音事工深有負擔。願主使用我們六人的團隊，在本地宣教事工中彼此配搭、忠心事奉，為主得人。

2) **短宣中心內部事工發展**：全日制課程已發展為基本證書與進階課程。課程調整旨在回應信徒在生活中面對的挑戰，並有效裝備他們於佈道事工。課程加入佈道個案精研與寫作，期望信徒累積實踐經驗，更深領受聖經教導的智慧。願主藉此課程，興起一群既有知識又屬靈敏感度的信徒，使福音在生活與服事中活現。

3) **加東地區華人教會的度身訂造式佈道訓練**：我們累積了自主設計的訓練課程，並根據教會需求謙卑聆聽、倚靠主智慧栽培信徒善用恩賜。相關理念簡介傳單已印製，歡迎教會聯絡，共同規劃訓練與佈道策略，並鼓勵信徒參與支援，使各教會在社區中持續傳揚福音。

4) **鄰近衛星城市的本土宣教工作**：多倫多周邊城鎮居住著成千上萬華人群體，我們以方圓約一千公里為目標，持續服侍當地華人教會，盼望福音在社區生根、開花、結出豐盛果子。

5) **衷心支持北美其他短宣中心**：我們將繼續支援北美其他短宣中心及佈道團的需要，並祈求主賜智慧與力量，使我們能更多服侍這宣教佈道的大家庭，彼此扶持，共同推動福音拓展。

6) **在多元文化社區繼續傳揚福音**：多倫多華人眾多，且有印度裔、中東裔等族群，社區內超過150種語言群體。我們憑主恩及雙語或三語特長，同心努力，將福音傳向各族群，盼更多人得知主救恩、相信，並在主耶穌基督裡被建立。

董事及同工名單/事奉人員名單

短宣同工

總幹事：彭偉賢牧師
佈道主任：彭徐雪冰師母
真理報副編及傳道同工：徐菁霞傳道
網絡支援及傳道同工：李昇傳道
外展佈道同工及辦公室助理：王傳慧姊妹
財務佈道同工：李君弢姊妹

短宣董事會 (排名以姓氏英文字母序)

蔣才偉先生　馬英傑牧師　鄧光偉先生　萬永祥牧師　王建革牧師

諮詢委員

滕張佳音博士

感恩與代禱

自1991年創立以來，本中心訓練計劃由兩年的短期宣教訓練起步，後調整為一年，至今已孕育出五十餘位全職牧者。2010年起，課程發展為兩個月的短宣。2026年第十六屆兩個月短宣於1月13日舉行開學禮，並於3月14日圓滿結業。本屆共有13位學生在其中突破與成長。與神同行的60天裡，他們經歷了一次跨區域的宣教隊體驗，收穫豐盛；其中3位將繼續進入神學院深造，延續他們的呼召與使命。

第16屆兩個月短宣結業禮(2026年3月14日)

跨文化宣教出發前合影

醫院佈道探訪

學習中不忽略運動，去爬山。

代禱事項

1) 記念美里福音堂的兩個月短宣
   - 能栽培更多信徒「去，使萬民作主門徒」(太28:19)
   - 建立信徒深化服事及培育未來的教會領袖。
2) 記念13位短宣生，生命成長及身心靈的健康。
   - 3位步入神學院接受裝備的，求神繼續帶領他們前面的成長與學習。
   - 10位繼續升學的，更深的經歷神並在神的時間裡，來回應神的呼召。
3) 記念美里福音堂的牧者、領袖們
   - 清楚的看見、合一的方向把兩個月短宣做的更合神心意。
   - 求主堅固每一位領袖的心，與神與人有美好的關係。

同 工

主任：魏成虎牧師
副主任：張征業傳道

委 員

楊淑嬌執事　沈芮秈執事　余美鳳執事　沈斐祺執事　劉勇為執事
李績立弟兄　嚴家征傳道　蔡惠萱姐妹　劉浩哲弟兄　陳泌祥弟兄
吳守權牧師

2025年感恩

過去一年，世界局勢動盪，加美關係緊張，經濟低迷，人心不安。然而，我們所信靠的上帝從未改變；在祂並沒有轉動的影兒，仍以慈繩愛索牽引我們，帶領溫宣走在恩典的道路上。

新辦公室

溫宣已於1月順利遷入較小的新辦公室。雖然空間不大，卻「麻雀雖小，五臟俱全」。感謝神預備地點理想、間隔實用的空間，並在附近安排迷你倉庫存放物資，使事工運作更為順暢。

溫宣新辦公室

佈道訓練課程

感恩看見多間教會積極推動信徒傳福音。2025年共有十多間華人教會邀請溫宣開辦佈道證書課程、工作坊及密集訓練，其中兩間教會更邀請我們開辦「從撒種到收割」基礎佈道主日學，以整季時間裝備信徒。

此外，事工亦拓展至亞伯達省的卡加里市Calgary, Alberta。應卡城華人宣道會邀請，我們於4至5月開辦「從理論到實戰」線上佈道課程，並安排兩次實地佈道實習。同工與資深隊長親赴卡加里，帶領學員參與街頭佈道，並舉辦異象分享晚會及參與福音探訪。感謝神帶領整個過程，結出美好果效。

卡城教會佈道訓練出隊實習

佈道事工

面對不同宗教群體積極在公共場所傳教，我們除了持續在商場及街頭佈道，也嘗試推動「流動攤位問卷佈道」。我們以《新天新地》雜誌名義設立問卷攤位，透過生活議題引入信仰問題，引導受訪者認識福音。完成問卷者可獲贈「五色人生路」福音單張及小禮物。此方式讓我們接觸更多途人，也更自然地分享福音，效果理想。

流動攤位問卷佈道

其他事工

為節省成本，我們將《新天新地》與《真理報》合併為雙月刊出版。以往《真理報》被視為宗教刊物而遭多個地點拒絕擺放，合併後能在更多超市和食肆供人免費取閱。感謝主讓我們持續透過文字事工傳揚福音、建立信徒。

同時，感謝神帶領，溫宣於6月邀請了「職場使命」創辦人孔雷漢卿長老來到溫哥華，於4間教會舉行6場講座與佈道會，並於主日崇拜證道，推動職場宣教及婚姻、育兒教導。

此外，我們於9月1日在本拿比鹿湖公園舉辦第三屆「健步行籌款活動」，約有二百人參加，在大自然中彼此交流、共享團契。感謝主賜下美好天氣，並透過各方奉獻，籌得約八萬加幣支持事工。

2024健步行

2026年展望

深化裝備，建立門徒，
由知到行，活出使命；
拓展平台，結連教會，
同心同行，廣傳福音。

迎向新的一年，我們盼望不單在事工數量上增長，更在質素與深度上突破。透過整全的佈道訓練、數碼平台的善用，以及與教會更緊密的合作，讓更多信徒在日常生活中活出福音使命。

願神繼續使用溫宣，與眾教會及信徒同心協力，使福音在溫哥華，甚至更遠之地，持續廣傳，領人歸主！

董事會
主 席：陳耀棠牧師
副主席：萬得康牧師
文 書：李海庭弟兄

同 工
總幹事/出版部總編輯：彭迪文傳道
粵語事工牧者：趙雁婷傳道
資訊科技/媒體製作：宋兆泉 何嘉莉
行政主任：劉頌恩
行政同工：陳譚彩萍
會計同工：陳婉儀

紐宣更新而變化

紐宣於1993年在美國紐約州正式登記為非牟利機構。因三十年來，人的疏忽，沒有執行向政府註冊章程Bylaws AGM的要求，沒有改選董事會職員崗位。直至2023年才糾正，並開始執行紐宣一屆的會員年會與董事會職員崗位改選。接續在2026年3月舉行了第二次會員年會，選舉了新一屆董事職位互選。福音機構有雙重責任：首先是遵行神旨意、傳揚福音的「天職」；其次是在世寄居需遵守國家法律的「公民責任」。在「歸給上帝」與「歸給凱撒」的原則下尋求和諧。奉公守法有助於福音的傳播。感謝神，紐宣補救了過往的疏忽。

近年來紐宣工經常更換。2024年兩位全職同工離職，2025年兩位全職及半職同工上任，全職同工上任4個月後離職，半職同工於2026年初因健康問題離職。這嚴重影響事工的延續性，因為新同工需時間熟悉工作流程，頻繁轉換意味著大部分時間花在「摸索、適應」，影響事工質素。同時增加留任同工的負擔，導致士氣低落、精力耗盡。感謝神，陳淑儀傳道仍然忠心耿耿地支撐著紐宣核心的事工。紐宣雖然經歷困難，仍然定睛仰望神，**「我們不致消滅，是出於耶和華諸般的慈愛，是因他的憐憫不至斷絕。 每早晨這都是新的，你的誠實極其廣大。**」(哀3:22-23)

感恩事項

1) 紐宣董事及同工(包括：伍國石牧師、王思國弟兄、葉家強弟兄、陳偉明弟兄、林琦姊妹、劉王禾蓮姊妹、伍劉蘭姊妹)努力修讀國宣「宣教與佈道」華語網上文憑課程(簡稱IFSTM Dip.ME)的部份或全部10個科目，感恩其中有能堅持逾兩年半完成課程的，為各人能把所學的實踐出來代禱。

2) 雖然人事變動、人手短缺，但每年的分區(曼克頓、布碌崙、法拉盛)巡傳、及週年感恩聚會，參加人數仍踴躍。

3) 來自眾教會及短宣之友的奉獻支持仍然穩定，疫情後這幾年不減反增。神使紐宣一切所需用的都充足。耶和華以勒！

4) 紐宣的福音熱誠染了鄰近的新澤西州一群教牧及肢體組成「耶穌愛新澤西」，於2024年3月登記為非牟利機構，每月在社區、超市、療養院出隊佈道。籌委會成員之一是紐宣董事伍國石牧師，兩個福音機構可互用資源。

事工感恩

1) 一月及二月華埠社區賀年活動，年宵攤位佈道及花車巡遊佈道，兩項活動動員了70多位信徒參加，派出約3,000多份福音揮春及6,000多份福音禮物包。

2) 五至八月在紐約幾區與眾教會舉辦聯合佈道活動及短宣周，推動信徒走進社區傳福音：在Elmhurst埃爾姆赫斯特舉辦母親節福音茶年華會；在Flushing法拉盛「聯合佈道日」，在Brooklyn布碌崙「燃亮生命短宣周」，在Manhattan曼克頓「耶穌愛華埠短宣周」。

四區佈道數字小統計					
接觸（人次）	談道（人次）	慕道（人數）	福音家訪（人數）	決志（人數）	歸回（人數）
5711+	645+	63+	5	22+	5+

3) 與紐約最大的華人教會中宣會合作推動信徒佈道。

中宣會佈道數字小統計 2021 年 8 月至 2026 年 4 月佈道數字						
接觸（人次）	談道（人次）	慕道（人次）	決志（人數）	受洗（人數）	聚會（人次）	
919 +	560 +	281 人+	91 人+	7 人+	124 人+	

4) 十月底紐宣32周年感恩午餐會筵開35關，非常熱鬧，講員范文堅傳道宣講信息，眾教會的教牧同工及信徒出席支持。感謝神！

5) 十二月紐宣與中宣會合辦冬季聖誕佈道體驗日有30人參加，感恩天氣暖和，弟兄姊妹積極佈道、派聖誕禮物包，街頭報往音，高唱聖誕歌，吸引途人圍觀、拍攝，甚至加入我們行列齊唱聖誕歌。感恩，榮耀歸主！

2025年耶穌愛華埠短宣周大合照

2025年紐宣餐會董事領袖拜

2025年嘉年華會中大獎

2025年紐宣餐會師母為尊青禱告

耶穌愛新澤西出隊

年宵攤位佈道

冬宣店鋪前報佳音

2026年紐宣佈道事工及聚會預告

日期	項目
2 月 17 日（二）上午 11:00-下午 2:00 3 月 1 日（日）下午 1:30-3:30	華埠年初一年宵攤位佈道 華埠愛心花車大巡遊佈道 （與華埠教會合辦）
4 月至 5 月（六）上午 9:30-下午 1:00	實用佈道訓練課程（春季）
5 月 16 日（六）下午 1:00-4:30	法拉盛教會聯合佈道日 （與教會合辦）
5 月 30 日（六）上午 11:30-下午 1:00 6 月 3 至 5 日（三至五，全日） 6 月 6 日（六）上午 11:00-下午 2:00 6 月 7 日（日）下午 3:00-4:30	布碌崙聯合祈禱會 布碌崙本地短宣周 「燃亮生命」嘉年華 布碌崙佈道會 （與教會合辦）
6 月 11 日（四）晚上 7:30-9:00 6 月 12 至 13 日及 19 至 20 日（雙週五至六，全日） 6 月 13 日（六）下午 2:30-4:00 6 月 21 日（日）下午 1:30-3:30	網上發前祈禱會 「耶穌愛華埠」本地短宣周 "粵曲會知音"福音聚會 父親節兒童同樂日（與教會合辦）
7 月 11 至 15 日（六至三） 7 月 16 至 18 日（四至六）	紐宣組隊參加西馬福音巡博 國宣大會（芬蘭城） （國際短宣使團及香港短宣中心合辦）
9 至 11 月（六）上午 9:30-下午 1:00	實用佈道訓練課程（秋季）
10 月 31 日（六）上午 11:00-下午 2:30	紐宣 33 周年感恩午餐會
12 月（待定）	冬季聖誕佈道體驗日

2026年7月新一屆董事會及同工

董 事

滕張佳音博士 (當然董事)　伍國石牧師 (主席)　林琦姊妹 (副主席)
陳偉明弟兄 (文書)　王思國弟兄(司庫)　楊恩光牧師　葉家強弟兄
王木蓮姊妹

同 工

陳淑儀傳道 (訓練主任)　林灝章弟兄 (半職行政同工)
趙永東先生 (真理報半職同工)　梁蕙欣姊妹 (電子版真理報兼職同工)
Pauline Leung (兼職財政同工)

2025年感恩

1) 完成與商福團契合辦「人生軌道LifePath」課程，訓練學員自我成長及幫助別人成長。

2) 按政府對非牟利社團要求完成會章修訂，董事會改名為委員會及設立7名委員，增添了較年青的方子洋弟兄。

3) 動員同工與學員參與「你鼓舞了我音樂佈道會」作陪談員及巴拉瑪打市中心的「歡樂都市」福音外展等聯合事工。

4) 支持了易慶初委員完成第一屆華語網上「宣教與佈道」文憑課程。

悉宣成員在音樂見證佈道會作陪談員

委員會全體委員及義工合照

悉宣同工和學員參與復活節期間在巴拉瑪打市中心的「歡樂都市」多元文化福音外展

2026年展望

1) 悉宣與商福團契和恩雨之聲合作舉辦佈道見證聚會及負責陪談工作。

2) 由盧婉雯牧師負責在年中舉辦第一單元職場鹽光佈道訓練課程。

3) 悉宣將有4名委員及3名義工參加7月中在吉隆坡舉行的第八屆國宣大會，期望能與各區短宣中心領袖相聚，共同領受異象與邁向福音運動新里程。

4) 逐步籌備2027年悉宣三十週年及「耶穌愛悉尼」福音遍傳行動。

委員會(2026起改名為委員會)

主席：梁祥祐牧師

文書：易慶初傳道 (城鄉佈道植堂)

財政：盧志榮弟兄

行政：胡詠詩姊妹

委員：盧婉雯牧師 (職場事工)　廖興利會計師　方子洋弟兄

顧問：周振成牧師　謝友德牧師　葉偉光牧師

義工：Kandy Ko (協助行政)

2025年回顧與感恩事項

生命成長：感謝神，第九屆短宣培訓者完成培訓後，回到各自的母會皆有美好的成長與服事。

全職奉獻：感謝主，其中有1位培訓者受感召，決定奉獻自己進入神學院深造，一生為主所用。

福音紮根：看到大多數學員回到家鄉後，積極在當地開展佈道工作，將福音的種子撒在本土。

2026年事工展望

課程優化：計畫對短宣中心的運作進行調整，建立更清晰、系統化的課程體系，以更有效地回應當代年輕人的需求與挑戰。

人才培育：針對有志於深度全職服事的受訓者，我們將提供更多的資源與鼓勵，支持他們持續進深。

團隊擴展：求神開啟大門，帶領更多有負擔的弟兄姊妹加入我們，成為同工(Staff)與屬靈導師(Mentor)，共同興旺福音。

在泰北小村傳福音

跟小朋友傳福音

2026 Children Camp

同工名單

雷炎坤傳道　蔡麗玲　雷文聖　Miss Pu　Miss Pim

Miss Jui (部分時間)

2025年回顧

對芝加哥短宣中心而言，2025年是充滿感恩的一年。深深感受到芝加哥華人群體對福音的需要。

滕張佳音師母在「耶穌愛芝城」活動期間安排了一場「舉目望田」培靈會，弟兄姊妹深受鼓勵。我們作出新的嘗試。在兩個月期間，粵語組支持6間教會，按自己教會的情況安排福音聚會。每次都有靈修、訓練及不同形式的外展活動 — 同樂日、超市佈道、餐館探訪、家訪、探訪老人公寓。還有滕張佳音師母主講的「信仰追尋」佈道會。

華語組「耶穌愛芝城」隊員全體合照

國語組的佈道工作同樣經歷主的恩典。5間國語教會聯合舉辦國語「耶穌愛芝城」。活動包括兩次網上訓練及一次在中國城的實地出隊，當天早上靈修，隨後到街上派發單張和進行街頭佈道。

國粵兩語，報名人數多達100人，決志信主16人。出隊超過170次。更有一位九十多歲決志的老公公願意接受水禮。真是給弟兄姊妹們一個大大的鼓舞！榮耀歸主。漸漸亦看見弟兄姊妹表現出團隊精神，突破傳福音的尷尬和爭取機會，建立傳福音的心志和能力。特別感恩是看見許多年青弟兄姊妹加入教會的佈道團隊，成為福音事工新力軍，一代一代地傳承下去，使我們更加感受到佈道訓練的重要。感謝神，這不單是撒種的工作，更讓我們親身經歷收割的喜樂。一切果效並不是出於人的能力，而是神親自作工，一切榮耀屬於神。

在城滙社區教會，粵語組「耶穌愛芝城」出隊

在芝加哥華人播道會，芝宣舉辦培靈會，講員滕張佳音博士

粵語組「耶穌愛芝城」在長者大厦出隊

2026年展望

2026年，我們積極籌備各項活動，推動信徒奮興佈道、為各教會及全城禱告、與教會合作訓練信徒、舉辦福音預工及福音活動。並繼續推動不同形式的佈道實習，安排信徒自學課程，幫助弟兄姊妹。

3月份，芝加哥短宣中心全年的事工以禱告揭開序幕。我們在多間教會牧者及領袖的帶領下，在中華友愛教會舉行國、粵語「聯合禱告聚會」，求主興起，讓眾教會再次領受彼此配搭、同心服事的異象。

6月份，我們舉辦國、粵語「培靈奮興會」，介紹短宣運動的歷史與異象，讓更多弟兄姊妹認識短宣事工的使命和需要。藉此盼望神興起新一代的工人，使福音的火不斷延續，在芝加哥這個城市中為主發光。

同 工

顧問：滕張佳音博士
主席：黃思敏
董事：文耀銘牧師、王許宗煒、張永亮
執委：王許宗煒(秘書)　梁志輝　李陳敏華　張永亮　陳淑玲
諮委：郭民昌牧師　李志明牧師　梁永勝牧師　陳海波牧師
行政主任：李陳敏華
影音主任：梁志輝
福音預工專題講座(PET)　事工組長：王國韶

2025年回顧及2026年展望

「耶和華本為大，該受大讚美，其大無法測度。這代要對那代頌讚祢的作為，也要傳揚祢的大能。」(詩145:3-4)

波士頓短宣佈道團在2006年12月成立，所以2025年是我們成立19週年，同時也是波士頓短宣中心成立的第一年。過去的十二個月實在充滿神的恩典，無論是機構架構的改革，或是佈道事工，我們都經歷了新的突破。

回顧過去

短宣佈道團1月開始積極祈禱及商討成立短宣中心的要求與步驟，4月收到國宣常委會一致通過我們從國宣贊助成員成為基本成員。我們也成功組成了執委會、董事會及顧問團，林子昕姊妹更願意成為首位義務總幹事。律師6月為我們向麻州政府提交申請註冊，政府在同一天批准，我們正式修改中文名稱為波士頓短宣中心！我們7月向稅務局提交申請為非牟利機構，8月收到批准的通知！我們本以為要等待很久，最後發現過程非常順利及快速，真的非常感謝神！

在事工方面，除了在某一間教會舉辦了三場佈道訓練及一場宣教士分享會，我們再次與生命交響曲合辦退修會(76位參加者，講員是駱智樑牧師)，又完成了暑期本地短宣(來自6間教會37位參加者，講員是梁志光牧師)及冬季本地短宣(來自7間教會40位參加者)。

我們於11月16日在昆士市路德會華樂堂舉行短宣中心成立典禮暨感恩晚宴，講員是滕張佳音博士，大概100位弟兄姊妹出席，共證主恩！

成立典禮合照

冬季本地短宣

暑期本地短宣

展望將來

在2026年，短宣中心期待每一個月都有活動讓弟兄姊妹參與，保持傳福音的火熱。一月份有聯合祈禱會，讓大家同心合意為本地福音外展活動祈禱。除了在春、夏、秋、冬四季的本地短宣，我們也希望舉辦歌唱比賽及郊遊佈道活動，藉此吸引非信徒出席及接觸福音。我們也計劃招募弟兄姊妹參加7月在馬來西亞舉行的福音遍傳及國宣大會。希望透過這些活動，與不同教會建立更緊密的關係，彼此勸慰、互相建立。

感謝主，在過去一年有新的執委加入服事行列，而很多籌辦的活動更有第一次參加本地短宣的弟兄姊妹，包括一些年輕人。我們相信是主的恩典，同時部份原因可能是藉著與一些教會更緊密溝通以致可以配合他們佈道事工的推動，其次是透過一些比較創新的佈道訓練而吸引到不認識短宣運動的信徒參與。祈求神賜充足的恩典，讓我們按照成立的宗旨、使命及異象去舉辦榮神益人的活動，成為興旺福音的動力。榮耀歸神！

董事會

黃翰欣弟兄　羅天緯牧師　駱曹淑嫻傳道　許張藹琴姊妹

義務總幹事

林子昕姊妹

執委會

羅惠儀姊妹　黃樹旋弟兄　梁慧芬姊妹　周黃毓敏姊妹　謝汶湘姊妹
陳婷姊妹　邱嗣偉弟兄

2025年感恩事項

6月「耶穌愛灣區」有25所教會願意成為夥伴教會，報名參加人數超過200人，最後一天是全民皆兵，共有接近300位弟兄姊妹集合在三藩市華埠一起傳福音，我們有超過20位的傳道和牧師一起出席作帶領和榜樣，希望神繼續祝福灣區短宣中心影響各教會，帶動福音的運動。

2026年展望

1) 1月10日是短宣中心的異象分享會暨佈道訓練畢業禮，基礎班共有10位弟兄姊妹畢業，進深班有6位，我們邀請了馬國棟牧師分享：短宣運動，福音傳承。求神幫助三藩市灣區有更多弟兄姊妹願意接受裝備，成為傳福音的接棒人。

2) 三月梁傳道的哥哥突然身體不適，進入瑪嘉烈醫院，幾天內他的病情急劇轉差，故此梁傳道立刻買機票回香港，3月22日晚上到達，立即到醫院深切治療部探望哥哥，醫生說是患了末期肺癌並且擴散，情況不能逆轉，要做好心理準備，3天後，3月25日中午，哥哥安息主懷，雖然一切來得很突然，但感恩梁傳道可以見到哥哥最後一面，而且她哥哥心裡毫不懼怕，也深信自己離開世界之後可以回到天父身邊，因為范傳道在三藩市灣區也有很多工作，不能回香港一起辦理梁傳道哥哥的身後事，就只有梁傳道一人處理，但很感恩教會的弟兄姊妹和教牧同工幫助良多。生命真是很無常，我們要好好把握每一天可以事奉主和傳福音的機會，免得人生帶著遺憾離開。

3) 今年「耶穌愛灣區」的主題：「短宣運動，福音傳承」，當我們定了這個主題後，才知道國宣大會的主題也是：「短宣運動，福音傳承」，因此，我們相信是神給我們一個訊息，就是要福音傳承，求主幫助我們各區短宣中心能夠把短宣運動，繼續薪火相傳下去，更求神興起更多年青有異象和有傳福音恩賜的弟兄姊妹，把這福音運動繼續延續下去。

異象分享會暨
佈道訓練畢業禮

「耶穌愛灣區」全民皆兵

董事會

岑劉奕蓮傳道 (主席)　滕張佳音博士　黃思祖弟兄 (文書)
執行委員會：詹嘉灝牧師 (主席)　岑劉奕蓮傳道　李明德牧師
劉伍慕貞師母　黃思祖弟兄　張敏玲姊妹　陳詩佩姊妹

同 工

范文堅傳道 (執行總幹事)　梁惠玲傳道 (事工部主任)
Angela Chen (部份時間會計)　劉澤釗弟兄 (義務訓練同工)
陳詩佩姊妹 (義務訓練同工)

顧 問

黃家麟牧師　蔡景輝牧師　劉少銘牧師　馮永樑牧師　陳德華牧師
李明德牧師　趙志文牧師

2025年的感恩事項

1) 5月14-17日與曼徹斯特宣道會合辦為期4天的佈道訓練；名為「佈道人 · 佈道熱」，呼籲教會的弟兄姊妹參與，接受裝備、搶救靈魂。
2) 7月5日上午，中華基督教會與英國短宣中心合辦兩個聚會，滕師母分享題目為「如何分辨靈界困擾或精神心理問題」的聚會。
3) 7月5日下午，在倫敦中華基督教會舉行的培靈會，滕師母分享「舉目望田」的訊息，激勵信徒進行大使命。
4) 7月12日在愛丁堡舉行「短宣異象 · 培靈會」，激勵信徒傳福音。

曼徹斯特宣道會佈道訓練

倫敦培靈會

愛丁堡培靈會

2026年展望

1) 英宣在年初成功註冊為非牟利慈善機構，可以發正式收據給所有奉獻予英宣者，而英國的納稅居民可以減稅，並請填gift-aid form，讓英宣也可向稅局申請退稅，以增加收入，謝謝大家。
2) 英宣的網頁在3月開始運作了，內容包括歷史、訓練及其他資料，歡迎大家瀏覽。
3) 國際短宣使團與英國短宣中心合辦的福音勇士佈道訓練課程，共分二期，第一期1至6月，第二期6至12月。目標是訓練操粵語的基督徒成為佈道人。
4) 我們可以為英國各地區的華人教會主領聚會和佈道訓練，主領聚會內容包括：
   - 短宣主日、見證分享及主題佈道訓練。
   - 短宣訓練日營：培靈信息、集體靈修、佈道訓練、食肆佈道及商場佈道。
5) 行事曆
   - 4月5日曼徹斯特華人基督教會Bolton堂復活節培靈主日講道
   - 4月12、18日布里斯托華人基督教會主領短宣主日
   - 6月13日曼徹斯特華人基督教會永恩堂主領短宣主日
   - 6月17至20日與曼徹斯特華人基督教會永恩堂合辦佈道訓練
   - 6月21日在曼徹斯特華人基督教會永恩堂分享父親節佈道會

董事及同工

主席/董事：陳瑞平傳道(愛丁堡)

副主席/董事：周健輝牧師(諾定咸)

財政/董事：林淑菁姊妹(諾定咸)

執委：馬利亞傳道(曼徹斯特)

執委：馮國雄傳道(諾咸頓)

大華府短宣中心簡介

大華府短宣中心的成立目的是希望凝聚本區教會弟兄姊妹，透過定期的佈道訓練及活動，在自己的教會彼此激勵傳福音的心志，並向其他基督徒傳遞福音異象，向社區作合一見證。使他們突破屬靈生命、操練佈道技巧、多結福音果子、協助教會增長。

短宣異象：「信徒興起　遍傳福音　短期受訓　長期宣教」

「大華府短宣中心」因着這異象，於2026年1月在本區註冊成為「非牟利宣教團體」。

2026年下半年事工

8月份	成立「大華府短宣中心」
11/9(六)	上午 - 專題講座；晚上 - 佈道會
13/9 (主日)	大華府短宣中心成立感恩晚宴
12/12 (六)	聖誕報佳音

2027年事工(暫定)

復活節	個人佈道活動
六月	本地宣教體驗週
十月	肯塔基州Kentucky(挪亞方舟)福音之旅
十二月	聖誕活動

「大華府短宣中心」，期盼教會用「代禱」、「金錢奉獻」及「實際行動參予」支持。

奉獻支票或現金請存入Wells Fargo 銀行户口號碼：9019633461

抬頭：Greater Washington District of Columbia Short Term Mission Center (GWDCSTMC)

董事會

顧問：黃志威牧師
國宣委派當然董事：洪順強牧師
主席：劉健全牧師
文書：劉勇牧師
財政：羅達民牧師
董事：余超華弟兄　劉南首弟兄　李雅各傳道

國宣2025年度外地短宣隊簡報

梁婉心傳道
本地跨文化宣教士

兩塞多元文化短宣

由國際短宣使團及香港短宣中心合辦的「兩塞多元文化短宣」於2025年6月16至25日(一至三)順利舉行，短宣隊成員共11位，來自香港及以色列，分別到歐洲的塞浦路斯(塞島)及希臘的塞薩洛尼基(帖撒羅尼迦)服事。

感恩短宣隊得到國宣跨文化佈道講師雪老師一家的接待，讓大家可以入住當地華人信徒家中，更深了解塞島的生活習慣及文化。兩塞的主要語言為希臘語，讓短宣隊員更體會跨文化佈道的困難，在異文化中更依靠主服事。

因著雪老師一家的協助，短宣隊認識了當地不同背景、種族的宣教士，讓短宣隊明白跨文化宣教如何經歷困難，卻又滿有主恩的豐富經驗。宣教士更為我們安排參觀塞島的猶太拘留營遺址、帖城的猶太博物館、不少聖經考古博物館及遺址，讓大家可以從不同角度反思信仰，並認識猶太人的歷史，原來塞島是以色列猶太人的旅遊勝地，短宣隊更到遊客區作生活佈道，接觸猶太及外地旅客，向他們分享福音。

另外，短宣隊有機會接觸兩塞的華人教會，了解華人新移民的生活及困難，並有機會參與外展佈道及華人聯合崇拜的服事。

佈道成果統計：

談道	慕道	決志	澄清	歸回	派出單張書刊
26位	8位	-	1位	-	93位

向猶太會堂外的警察派發祝願咭

塞浦路斯猶太拘留營遺址

在塞薩洛尼基地鐵留倩影

澳門多元文化短宣

由國際短宣使團及香港短宣中心合辦的「澳門多元文化短宣」於2025年12月20至28日(六至日)順利舉行，短宣隊成員共18位。

今年短宣隊選擇在澳門慶回歸日到埗，盼能體會澳門居民對回歸祖國的熱情，也能藉這機會向假期中的澳門居民及外勞分享福音。

12月21日短宣隊參與榮基堂的崇拜，下午到慈愛之家服事澳門特殊孩子，這是今年短宣隊的新體驗。跟往年一樣，在12月24日平安夜當日下午，短宣隊先協助石排灣福音事工舉辦福音午餐會，晚上分兩隊參與濠恩堂濠光軒報佳音活動，及第33屆「歡樂佳音平安夜」晚會，今年題為「當生命遇上愛」，連續4小時的活動在大三巴牌坊舉行，短宣隊協助作大會的陪談佈道員。

短宣隊今年再有機會參與當地的越粵崇拜，並於其中一天於三盞燈外展佈道，接觸澳門外勞，向他們分享福音。

除了服事佈道，今年有短宣學員帶領隊員在澳門導賞，認識當地宣教史，探訪榮基堂，認識超過50年的美藉宣教士Pastor John及師母，聽他分享神如何帶領他的宣教服事，並神為他預備婚姻的故事。另有不少探訪教會的機會，先是認識宏恩堂的勞姑娘，聽她分享她的生命故事；另到訪澳門平安福音堂的新堂址，跟教會弟兄姊妹一起佈道；後到下環浸信會，認識以社區服務接觸街坊。

最後，短宣隊到澳門最大的媽閣廟觀摩及佈道，接觸不少澳門人及內地遊客。

佈道成果統計：

談道	慕道	決志	澄清	歸回	派出單張書刊
211位	21位	36位	3位	-	606位

與榮基堂Pastor John及師母於聖誕佈道合照

12月24日平安夜參與濠恩堂報佳音

招募2026及2027年外地短宣隊 (9天/11天)

日期	國家	工場	對象	事奉	語言	名額	預算費用
2026年 12月19至27日 共9天	澳門	澳門 多元文化 短宣隊	當地 華人 不同種族	佈道訓練 福音遍傳	粵語	15人	待定
2027年 6月25至7月5日 共11天	待定	多元文化 短宣隊			待定	15人	待定

- 澳門團：費用包括交通、食宿、福音物資、行政費。
- 6月團 ：費用包括機票、食宿、福音物資、行政費。

隊員資格：1. 已受洗； 2. 教牧推薦； 3. 有傳福音心志；
4. 願順服帶領及與隊員合作；
5. 接受國宣安排之個人佈道訓練及佈道實習；
6. 須參與事前籌備及事後匯報工作。

1CM「一厘米」本地多元文化體驗

更貼近堂會需要，國宣為堂會度身設計3天行程，以導賞和行禱方式，進行社區考察，讓聖靈開闊信徒的屬靈視野，並藉由前線同工帶隊，分5條主要路線(深水埗、葵涌、九龍城、油尖佐、元朗錦田)，親身接觸少數族裔群體，參與交流活動，分享他們信主的見證，從而認識本地跨文化宣教契機，達致「拉近距離、轉化生命」的目標，願榮耀歸與至高神！

招募外地短期宣教士、本地(香港)跨文化短期宣教士 (三個月至兩年)

國宣召募三個月至兩年短期宣教士，參與海外華人及/或香港跨文化短期宣教工作，歡迎傳道同工、短宣校友、神學生及有心參與差傳事奉的肢體致電或電郵查詢香港辦事處。

(執行主任：李姑娘852-5197 5125 或 852-2751 7744)

聚會預告

• 國宣穆福/印福祈禱會

日期：每月第2個週二
時間：下午1:00至2:00
內容：穆福/印福課程學員、宣教士、穆福/印福機構

• 國宣猶福祈禱會

日期：每月第3個週五
時間：下午1:00至2:00
內容：猶福課程學員、宣教士、猶福機構

• 國宣雙月祈禱會

日期：單月第1個週三
時間：晚上8:30至9:45
內容：國宣事工

• 第八屆國宣大會(吉隆坡)

日期：2026年7月16-18日(四至六)
地點：馬來西亞吉隆坡甲洞基督教宣恩堂
主題：短宣運動 · 福音傳承

短宣運動經過40年時間，如何在多元、紛亂的世代，將福音的棒繼續傳承？

屆時12區短宣中心精英雲集、透過專題研討、工作坊、培靈奮興聚會，凝聚宣教/佈道同路人，一同邁向新里程！

• 2026馬來西亞多元文化短宣隊(六天)分9隊進行

日期：2026年7月10-15日(五至三)
工場：西馬(吉隆坡、怡保、新山等)；東馬(美里)
對象：多元文化(華人/印度人/尼泊爾人/難民/原住民)

• 「第九屆」同心守望猶太人「祈禱會」
主題：今日猶太人—是蒙福？還是被咒詛？

日期：2026年9月13日(日)
地點：香港短宣中心

• 工作坊

時間：下午3:00至5:00

• 愛 筵

時間：下午5:30至6:30

• 祈禱會

時間：晚上7:00至9:00

• 國宣與香港短宣中心合辦「國宣異象分享會」

日期：2026年12月10日(四)
時間：晚上7:30至9:30
地點：香港短宣中心
內容：佛福異象分享、印福課程結業禮、澳門短宣隊差遣祈禱

• 國宣與香港短宣中心合辦「澳門多元文化短宣」

日期：2026年12月19至27日(9天，六至日)
招募：15人

國宣消息及代禱、人事動向

人事動向

1) 吳光謀牧師：經國宣常委會委派「專案小組」(來自各區中心現任及前任董事與同工共十人) 與吳光謀牧師於2026年6月2日 (香港時間早上) 網上坦誠對話逾兩小時，其中反映近年來不同地區教牧及信徒羣體對吳牧師教導的疑慮，與短宣運動的「信仰與使命宣言：有關整全的直接福音內涵」存在不一致所帶來的負面影響，常委會於2026年6月12日經審慎商議後議決：吳光謀牧師的國宣團員身分於2026年7月「國宣大會」屆滿後便不再獲續任。我們致謝吳光謀牧師過去多年參與短宣運動的貢獻和服侍。

2) 余漢傑博士：余漢傑博士曾任本使團的董事及常委約13年時間 (由2012年12月24日至2025年9月27日)，我們致謝余博士過去多年參與短宣運動的貢獻和服侍！然而因余博士於2026年1月11日正式擔任《基督日報》顧問一職。惟本使團認為該組織與本使團的信仰立場並不一致，經本使團委出小組代表與余博士面談溝通後，余博士已於2025年9月27日正式辭退一切與本使團相關之職務。自辭職日起，余博士一切個人言論、文章或公開立場，均與本使團無關

3) 國宣常委會2025年9月27日通過副主席司徒永富博士為國宣常委會主席，即時生效，任期至下屆2026年7月第八屆國宣大會中重選。

4) 2025年9月30日國宣常委會收到阮錦娟Kam Yuen姊妹答允為國宣 (紐約) 義務會計同工。

歡迎邀約領會

1) 差傳主日：鼓勵海外宣教、本地多元文化宣教等聚會。

2) 認識香港少數族裔文化及福音需要：半天至一天認識社區、隨走隨禱；一天至三天穆福 / 猶福體驗、參與本地少數族裔教會崇拜、觀摩交流等。

3) 認識各區短宣訓練事工及華人信徒傳福音見證：現全球共12區短宣中心及佈道團 (香港、東馬美里、多倫多、溫哥華、紐約、芝加哥、三藩市灣區、波士頓、悉尼、英國 [蘇格蘭、英格蘭]、泰國、大華府等)

4) 認識香港以外多元文化宣教工場及多元文化事工，包括：澳門、英國、東馬、西馬、台灣、泰國、南非、東非烏干達、塞浦路斯、以色列、台灣、泰國、南非、東非烏干達等地。

2026第八屆(吉隆坡)國宣會員大會重要議決事項

1) 通過新一屆(2026.7-2031.7為期五年)董事名單：

資深同工	馬國棟牧師　司徒永富博士　余德淳博士 洪順強牧師　田森傑牧師　麥風佩傳道
港宣	鄭崇楷長老(董事會主席) 楊偉山傳道(總幹事)
多宣	王建革牧師(董事會主席) 彭偉賢牧師(總幹事)
美里	謝本凱牧師(美里福音堂長牧)
溫宣	陳耀棠牧師(董事會主席) 彭迪文傳道(總幹事)
紐宣	伍國石牧師(董事會主席) 陳淑儀傳道(訓練主任)
悉宣	梁祥祐牧師(委員會主席)
泰宣	甯決坤傳道(負責同工)
芝宣	黃思敏醫生(董事會主席)
波宣	黃翰欣博士(董事會主席) 林子昕姊妹(義務總幹事)
灣宣	岑劉奕蓮傳道(董事會主席) 范文堅傳道(執行總幹事)
英宣	陳瑞平傳道(董事會主席)
大華府	劉健全牧師(董事會主席)

2) 通過新一屆(2026.7-2031.7為期五年)國宣董事互選職位如下：
董事會主席：馬國棟牧師
董事會副主席：余德淳博士
義務總幹事：麥風佩傳道
義務副總幹事：田森傑牧師
國宣常委會區域：香港短宣中心
(常委成員：司徒永富博士　高于佩芳姑娘
滕張佳音博士　鄭崇楷長老　余德淳博士
陳偉成牧師　潘俊傑先生　許樹寧傳道
楊偉山傳道)

3) 通過國宣(2021-2024年)、省監(2025年)財政報告及國宣基金財務報告(請參表1、表2、表3)

4) 通過重新委任新一屆(2026.7-2031.7為期五年)黃宗澤會計師行為國宣(美國)、Faith Hill CPA Limited(信茂會計師事務所有限公司)(香港)核數師

5) 通過繼續邀請文展雲律師為國宣新一屆(2026.7-2031.7為期五年)義務法律顧問

6) 通過新一屆(2026.7-2031.7為期五年)國宣本地跨文化宣教士、區代表、佈道訓練講師、跨文化訓練講師、專題訓練講師、宣教士關顧。(名單請參本刊頁27「國宣事奉團隊」)

7) 在此致謝國宣團隊以下各位牧者同工圓滿落任/轉任：
a. 董事會主席馬英傑牧師，由2026年8月起轉任國宣顧問；
b. 董事兼義務總幹事洪順強牧師，由2026年8月起轉任董事兼佈道訓練講師，及委派為大華府短宣中心當然董事；
c. 區代表劉健全牧師，由2026年8月起轉任為大華府短宣中心董事會主席；
d. 感謝常委柴樹良牧師、周婉玲傳道；區代表伍梁啟興博士；佈道訓練講師柴樹良牧師、黃得康牧師；專題訓練講師陳志賢醫生、陳梁頌玲女士邁去多年對短宣運動的貢獻，願主繼續大大使用他們的恩賜牧養主的羊及培訓更多天國精兵！

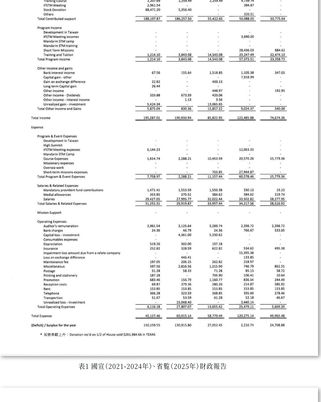

Short Term Missions Fund & Gospel Ministry Fund
International Fellowship of Christian Missions
Profit & Loss
January 2021 through December 2025

	Jan Dec 21 USD	Jan Dec 22 USD	Jan Dec 23 USD	Jan Dec 24 USD	Jan Dec 25 USD
Income					
Contributed support					
Short Term Missions	92,604.36	173,462.13 *	51,511.34	41,298.97	46,460.10
Stewardship	-	-	-	-	2,181.47
Missionary	-	-	-	-	-
Gospel Ministry	-	840.00	-	-	-
Salaries	645.00	697.00	-	8,217.95	-
Short Term Missions	1,260.00	4,230.77	1,651.92	1,217.95	2,165.13
Gospel Ministry	-	-	-	-	-
Training Course	2,107.00	2,269.00	1,259.00	4,709.74	-
ETCW Meeting	2,961.54	-	-	284.87	-
Administration	38,471.20	5,350.40	-	-	-
Others	-	-	-	100.51	-
Total Contributed support	138,197.67	186,797.50	55,422.26	56,088.29	50,776.84
Program Income					
Development in Taiwan	-	-	-	-	-
Development in Japan	-	-	-	3,690.00	-
Mandarin ETW camp	-	-	-	-	-
Mandarin ETW training	-	-	-	-	-
Cantonese ETW camp	-	-	-	28,456.55	884.92
Training and Tuition	1,014.00	3,850.00	14,560.00	20,457.45	16,424.00
Total Program Income	1,014.00	3,850.00	14,560.00	52,604.00	17,308.92
Other income and gains					
Interest income	47.46	155.64	1,318.85	1,105.39	247.05
Capital gain - other	-	-	-	7,316.99	-
Foreign currency difference	22.82	-	408.13	-	-
Long term Capital gain	39.44	-	-	-	-
Other income	-	-	448.87	-	192.95
Other income - Jubilee	559.68	979.04	1,000.00	-	-
Other income - Interest income	-	1.15	0.36	-	-
Unrealized gain - investment	5,214.34	-	14,885.05	-	-
Total Other Income and Gains	5,883.74	980.79	17,661.27	8,422.37	440.00
Total Income	145,097.41	190,630.29	89,643.53	117,114.66	68,524.76
Expense					
Program & Event Expenses					
Development in Taiwan	-	-	-	-	-
High Summit	-	-	-	-	-
Mandarin ETW camp	6,144.23	-	-	12,063.10	-
Mandarin ETW training	-	-	-	-	-
Course Expenses	1,614.74	2,288.21	15,453.59	20,379.26	15,779.26
Cantonese Expenses	-	-	-	-	-
Exempt work	-	-	-	-	-
Short term missions expenses	-	-	750.95	22,044.87	-
Total Program & Event Expenses	7,758.97	2,288.21	16,204.54	54,487.23	15,779.26
Salaries & Related Expenses					
Salaries & Related Expenses & contributions	1,471.41	1,553.50	1,550.38	330.13	19.10
Medical allowances	919.80	979.91	984.61	984.61	219.74
Salaries	24,017.95	25,575.12	25,557.24	25,557.24	20,212.00
Total Salaries & Related Expenses	26,409.16	28,108.53	28,092.23	26,871.98	20,450.84
Mission Support	-	-	-	-	-
Operating Expenses					
Auditor's remuneration	2,963.54	3,125.64	3,189.74	2,199.72	2,398.72
Bank charges	24.38	46.78	24.36	766.87	333.05
Computer equipment	-	4,361.00	5,104.02	-	-
Consumables expenses	-	-	-	-	-
Depreciation	518.36	503.00	197.18	-	-
Insurance	254.60	328.99	422.82	164.02	495.38
Impairment loss amount due from a relate company	-	-	-	15,285.38	-
Loss on exchange difference	-	446.41	-	139.85	-
Maintenance	187.00	1,000.00	262.82	1,000.00	-
Miscellaneous	187.50	2,828.56	2,232.90	746.79	862.31
Postage	31.38	58.10	71.38	85.15	58.72
Printing and stationery	1,000.00	-	1,000.00	1,000.00	1,000.00
Promotion	483.46	-	2,160.77	435.32	164.46
Recreation costs	49.87	379.26	280.26	214.87	180.92
Rent	1,200.00	1,200.00	1,200.00	1,200.00	1,200.00
Telephone	368.26	323.19	368.95	393.00	278.46
Transport	15.57	158.69	61.18	50.18	44.97
Unrealized loss - investment	-	19,968.00	-	10,000.00	-
Total Operating Expenses	6,139.36	27,857.57	15,033.32	34,479.15	5,687.02
Total Expense	40,307.49	58,253.31	58,730.09	120,273.36	40,921.88
(Deficit) / Surplus for the year	104,789.92	138,353.80	27,052.45	3,210.70	19,768.88

* 大華府捐入 (+ Donation rec'd in 1/2 of House sold $281,984.66 + TENAA

表1 國宣(2021-2024年)-省監(2025年)財政報告

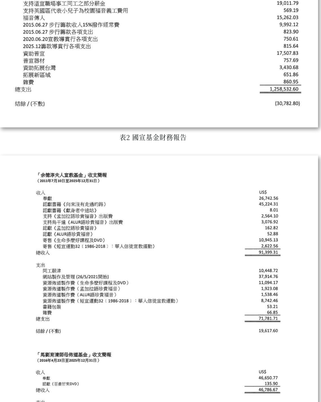

「滕張佳音博士宣教基金」收支簡報
(2010年10月17日至2025年12月31日)

收入	US$
年初	1,032,167.67
2015.06.27 赤行國際(組織)2015.12.31)	66,614.10
2020.06.20宣教博資行	93,078.15
2025.12捐款博資行	35,889.87
總收入	1,227,749.79
支出	
國宣聯席宣教士	205,820.26
國宣本地跨文化宣教士	328,416.72
香宣同工	25,120.28
國宣企劃執行主任	218,706.37
國宣文化訓練講師	131,975.13
支持10個宣教士單位	80,713.40
支持12神學生	1,153.85
支持4間宣教機構及3間本地少數族群教會	54,641.03
支持本地宣教單位	44,025.64
支持青宣團隊項目	1,948.72
感謝捐款人	2,884.62
支付印尚華校友抵達5年一次國宣大會短宣運動知識、北美機票、住宿、場地費	1,923.08
資助二屆非三藩市國宣大會費用	769.23
支持溫哥華東工河工之部分經費	19,011.79
支持英國國代表小兒子為校園福音義工費用	569.19
協法費入	15,262.03
2015.06.27 赤行國際收入15%給作經費	9,992.12
2015.06.27 赤行國際各項支出	823.90
2020.06.20宣教博資行各項支出	750.61
2025.12捐款博資行各項支出	815.64
資助教宣	17,507.83
樂宣團隊	757.69
資助北美台灣	3,430.68
拓展新區域	651.86
雜費	860.95
總支出	1,258,532.60
結餘/(不敷)	(30,782.80)

表2 國宣基金財務報告

「余敏淳夫人宣教基金」收支簡報
(2010年7月16日至2025年12月31日)

收入	US$
年初	26,742.56
印度尼西亞(印尚宣教生的捐款)	45,224.15
印度尼西亞(基金孳生利息)	8.01
巴西 (北加州巴西宣教士 / 指南書	2,584.10
支持南平區 (AU/NZ國際教會宣教) 出版費	3,076.92
支持青宣團隊(香港宣教)	562.82
印度尼 (AU/NZ國際教會宣教)	52.88
年初 (北加州巴西宣教士的款)	10,945.16
年末 (取自總數目 / 1986-2018 / 華人宣道宣教運動)	2,832.56
總收入	91,929.15
支出	
同工資津	10,448.72
資助國內及宣教 (NA/2013開始)	37,914.76
資源地區(南亞 / 北非 非洲 / 南亞及SVD)	11,094.17
資源地區(南亞 / 北加州巴西宣教士)	1,923.08
資源地區(南亞 / AU/NZ國際教會宣教)	3,076.92
資源地區(南亞 / 印度尼西亞 / 1986-2018 / 華人宣道宣教運動)	6,742.46
雜項	53.21
雜費	66.85
總支出	71,781.71
結餘/(不敷)	19,617.60

「馬國宣運動信奇遺基金」收支簡報
(2010年6月30日至2025年12月31日)

收入	US$
年初	46,650.77
認獻 (已達至7年SVD)	135.90
總收入	46,786.67
支出	
海外宣教所費 (不宣宣教SVD)	3,525.33
馬國宣運動 (以馬國宣教士	1,141.05
馬國宣運動 (以馬國宣教士	2,000.00
三宣宣運動同工使用	3,427.33
雜費	488.19
總支出	10,601.90
結餘/(不敷)	36,184.87

「國宣工程基金」收支簡報
(2010年6月30日至2025年12月31日)

收入	US$
年初	149,126.22
捐款用於國宣大使用名單	930.80
利息	213.54
總收入	150,268.56
支出	
協助用于國宣	15,748.29
國宣工程的維修	2,054.59
賬手費	11,577.65
捐款給慶華聯盟宣教 (不宣教)	8,089.23
慶華聯盟 (Family Music Ministry (M) Ltd.)	76,923.08
會議場地費	1,794.87
雜費	2,704.60
總支出	118,447.14
結餘/(不敷)	231,221.41

表3 國宣基金財務報告

請奉獻支持國宣事工！

1) **滕張佳音博士宣教基金**：差派宣教士的宣教費用、支持神學生的宣教佈道教育、支援短宣運動新開發的事工。
2) **余德淳夫人紀念宣教基金**：支持各類煤體佈道資源工具製作、支持佈道宣教電子資料庫建立經費。
3) **馬劉育清師母紀念佈道基金**：製作各類馬國棟牧師、馬劉育清師母夫婦的福音工具（如精彩十字架）、單張、小冊子、影音、書冊等。
4) **願望工程基金**：裝備對兒童及青少年事工有興趣及負擔的基督徒作本地宣教；通過關愛有需要的孩子，讓他們可以逐步認識愛他們的天父。

懇請按感動支持推動人人宣教聖工！

奉獻方法

1) **港元奉獻：該筆奉獻將發香港政府認可慈善免稅捐款之奉獻收據**
   A. 如以HK$支票奉獻，支票抬頭須寫
   「國際短宣使團（香港）有限公司」或
   International Fellowship of Christian Short-term Missions (Hong Kong) Ltd，
   請將支票郵寄：
   7/F., Citimark, 28 Yuen Shun Circuit, Siu Lek Yuen, Shatin, N.T., Hong Kong 國宣香港辦事處收；
   B. 直接存入大新銀行Dah Sing Bank之戶口：
   A/C#633-700-14932；
   C. 直接存入或轉數快恒生銀行Hang Seng Bank之戶口：
   A/C#244-862819-883
   D. 透過Paypal連結： 按此
   線上通知奉獻： 按此

2) **美元奉獻：該筆奉獻將發美國聯邦政府認可慈善免稅捐款之奉獻收據**
   A. 如以USD支票奉獻，支票抬頭須寫IFSTM或International Fellowship of Christian Short-term Missions Incorporated.
   請將支票郵寄：PO Box 527567 Flushing, NY 11352；
   B. 存入美國紐約戶口
   IFSTM Chase Bank Account No. 80009464092

3) **奉獻經各區短宣中心代轉國宣**
   奉獻（支票或現金）亦可交各區短宣中心代轉國宣，而經各區短宣中心之奉獻，將由該中心發給該地區奉獻收據，作為認可慈善免稅捐款。

國宣財政支出預算 (2026年1至12月)

	HK$
國宣常費（註 1）	692,530
滕張佳音博士宣教基金（註 2）	1,710,126
余德淳夫人紀念宣教基金（註 3）	133,706
願望工程基金	200,000
合共：	2,736,362

註：
1. A) 包括1位宣教行政同工，1位部份時間宣教行政同工及部份時間會計同工薪津
   B) 4位同工參與國宣大會及多元文化短宣隊費用，3位同工華福會費用
2. A) 包括2位宣教士及1位宣教同工薪津
   B) 基金撥款支持國宣常費及國宣課程不繳
3. 包括1位網頁同工薪津及產品製作費用

國宣財政報告
至2025年累積結餘(未經核數)

	HK$	
國宣常費	2,424,719	(US$310,861)
滕張佳音博士宣教基金	370,760	(US$47,533)
余德淳夫人紀念宣教基金	153,017	(US$19,618)
馬劉育清師母紀念佈道基金	291,299	(US$37,346)
願望工程基金	1,811,322	(US$232,221)
合共：	5,051,117	(US$647,579)

國宣常費收支簡報
2025年1月1日至12月31日(未經核數)

收入	HK$	
奉獻—常費	359,459	
年終禮金	17,200	
課程	16,391	
其他	3,000	
其他收入—課程	175,298	
短宣隊	6,900	
其他	1,505	
銀行利息	2,707	
2025 年總收	**582,460**	**(US$74,674)**

支出	HK$	
同工薪津	222,432	
行政費用	29,166	
拓展支出	5,705	
課程	123,079	
2025 年總支	**380,382**	**(US$48,767)**

2025 年結餘（不數）	**202,078**	
加：至 2024 年累積結餘	**2,222,641**	
至 2025 年累積結餘（不數）	**2,424,719**	**(US$310,861)**

「滕張佳音博士宣教基金」收支簡報
2025年1月1日至12月31日(未經核數)

收入	HK$	
奉獻—基金	107,204	
籌款導賞行	279,941	
國宣宣教士／跨文化訓練講師	892,786	
國宣企劃執行主任	10,400	
2025 年總收	**1,290,331**	**(US$165,427)**

支出	HK$	
國宣宣教士／跨文化訓練講師	940,328	
國宣企劃執行主任	277,068	
宣教士／宣教機構／少數族裔教會	66,800	
籌款導賞行支出	6,362	
國宣優異獎	500	
2025 年總支	**1,291,058**	**(US$165,520)**

2025 年結餘（不數）	**(726)**	
加：至 2024 年累積結餘	**371,486**	
至 2025 年累積結餘（不數）	**370,760**	**(US$47,533)**

「余德淳夫人紀念宣教基金」收支簡報
2025年1月1日至12月31日(未經核數)

收入	HK$
認獻（孟加拉版珍貴福音）	40
零售（短宣運動 32(1980-2018)：華人信徒宣教運動）	384
零售（生命多樣好課程及 DVD）	540
2025 年總收	**964** **(US$124)**

支出	HK$
網頁管理	38,850
2025 年總支	**38,850** **(US$4,981)**

2025 年結餘（不數）	**(37,886)**	
加：至 2024 年累積結餘	**190,903**	
至 2025 年累積結餘（不數）	**153,017**	**(US$19,618)**

「馬劉育清師母紀念佈道基金」收支簡報
2025年1月1日至12月31日(未經核數)

收入	HK$
奉獻—基金	0
2025 年總收	**0** **(US$0)**

支出	
Andy & Jessie 英宣佈道訓練費	28,726
2025 總支出	**28,726** **(US$3,683)**

2025 年結餘（不數）	**(28,726)**
加：至 2024 年累積結餘	**320,025**
至 2025 年累積結餘（不數）	**291,299** **(US$37,346)**

「願望工程基金」收支簡報
2025年1月1日至12月31日(未經核數)

收入	HK$
奉獻—基金	234,000
暑期青年願望夫使報名費（3 位）	2,260
2025 年總收	**236,260** **(US$30,290)**

支出	HK$
願望孩子獲批基金（31 位）	60,883
願望大使訓練工具	752
願望工程活動資助	33,500
暑期青年願望大使支出（3 位）	4,852
願望工程假子袋	22,452
保險（2 份）	6,907
行政費用	122
2025 年總支	**129,468** **(US$16,598)**

2025 年結餘（不數）	**106,792**
加：至 2024 年累積結餘	**1,704,530**
至 2025 年累積結餘（不數）	**1,811,322** **(US$232,221)**

收集個人資料聲明

- 閣下提供的個人資料，是用於相關的聯絡通訊、發出收據、與及有關的統計用途上；當有關的資料不再符合以上用途，會予以銷毀，不再保留。
- 根據《個人資料(私隱)(修訂)條例》，閣下有權要求查閱及改正我們所持關下的個人資料。
- 就收取國宣其他的宣傳資訊，法例規定閣下必須清楚中明意向，如閣下不同意**國際短宣使團**使用閣下的個人資料將邀國宣的宣傳資訊，請以電郵：
  donation@ifstms.org 或 電話：5197 5125 通知我們

短宣運動 福音傳承

國宣及各區短宣中心通訊處

國際短宣使團(IFSTM)(1991年7月成立)

創辦人：滕張佳音博士
電郵：info@ifstms.org

總幹事(義務)：麥佩佩傳道
電郵：phymak@ifstms.org

副總幹事(義務)：田森傑牧師
電郵：hopeintin@gmail.com

佈道訓練講師：馬國棟牧師
電郵：dannyktma@yahoo.com

佈道訓練講師：鄭智斌牧師
電郵：revtrinhcb@gmail.com

佈道訓練講師：余俊鈴牧師/博士
電郵：zephania@hotmail.com

佈道訓練講師：鄺偉志牧師、鄺黃麗明師母
電郵：richick@efca.org.au, laimingfanny@gmail.com

跨文化訓練講師：黎富文牧師、黎黃雪卿老師
電郵：laifuman@gmail.com, wongsuething@gmail.com

跨文化訓練講師：鄭毓元博士
電郵：yyuan@ifstms.org

宣教主關顧：Isabella Liu
電郵：isliu.0711@gmail.com

本地跨文化宣教主：普阿(Puah)
電郵：puah@ifstms.org

本地跨文化宣教主：枝心(YiSum)
電郵：yisum@ifstms.org

企劃執行主任：楊婉華傳道
電郵：wawa@ifstms.org

執行主任：李綺雯姑娘
電郵：cherry@ifstms.org

行政主任(義務)：凌秀如姊妹
電郵：gling@ifstms.org

美國辦事處：140-44 34th Ave, Unit CA & CB, Flushing, NY11354, U.S.A.

香港辦事處：香港沙田小瀝源源順圍28號都會廣場7樓
7/F., Citimark, 28 Yuen Shun Circuit, Siu Lek Yuen, Shatin, N.T., Hong Kong.
電話：(852) 5197 5125, 2751 7744
傳真：(852) 2751 7444
網址：www.ifstms.org
電郵：info@ifstms.org

香港短宣中心(HKSTM)(1988年2月成立)

總幹事：楊偉山傳道
地址：香港沙田小瀝源源順圍28號都會廣場7樓
7/F., Citimark, 28 Yuen Shun Circuit, Siu Lek Yuen, Shatin, N.T., Hong Kong.
電話：(852) 2751 7744
傳真：(852) 2751 7444
網址：www.hkstm.org.hk
網上商店：www.resourceshkstm.com
電郵：info@hkstm.org.hk

多倫多短宣中心(TORSTM)(1990年9月成立)

總幹事：彭偷賢牧師
佈道主任：彭徐雪冰師母
地址：63 Silver Star Blvd., Unit D6, Scarborough, Ontario, M1V 5E5, Canada.
電話：(416) 291 0200
傳真：(416) 291 3106
網址：www.torontostm.com
電郵：info@torontostm.com

《真理報—加東版》多倫多短宣中心出版
網址：www.torontostm.com/tm
電郵：info@torontostm.com

美里短宣中心(MMSTM)(1991年1月成立)

主任：魏成虎牧師
通訊處：Miri Gospel Chapel Riam
Lot 9973, Block 1, Jalan Friendship 5, Siang Siang Garden No.3, Lambir Land District, 98000 Miri, Sarawak, Malaysia.
電話：+60 16-852 0775
傳真：(6085) 416 716
網址：www.mirigospel.org
電郵：mgc@mgc.my

溫哥華短宣中心(VCCSTM)(1992年9月成立)

總幹事：彭逾文傳道
地址：#153-2680 Shell Road, Richmond, BC V6X 4C9, Canada
電話：(604) 273 0223
網址：www.vccstm.com
電郵：info.vccstm@gmail.com

《真理報—加西版》溫哥華短宣中心出版
網址：www.truthmonthly.com
電郵：vancouvertruthmonthly@gmail.com

紐約短宣中心(NYSTM)(1993年8月成立)

訓練主任：陳淑儀傳道
地址：140-44 34th Ave, Unit CA & CB, Flushing, NY11354, U.S.A.
電話：(718) 460 9308
傳真：(718) 460 9308
網址：www.nystm.org
電郵：info@nystm.org

《真理報—美東版》紐約短宣中心出版
網址：www.nystm.org（附「真理報」）
電郵：truthmonthly@nystm.org

悉尼短宣中心(SYDSTM)(1997年4月成立)

委員會主席：梁祥祐牧師
地址：1/479 Forest Road, Penshurst NSW 2222, Australia.
電話：(61) 410625648
網址：sydstm.org.au
電郵：sydneyaustm@gmail.com

泰國短宣中心(THAISTM)CCMA 泰國佈道促進中心(2000成立)

主任：雷美坤傳道（當然董事/委員）
其他董事/管理委員：烈蘭牧師
地址：117/117 Chatapadung Road, Amphur Muang, Khon Kaen 40000, Thailand.
電話：(66) 43 228969
傳真：(66) 43 245211
電郵：nekornlily@hotmail.com

芝加哥短宣中心(STMC)(佈道團於2006年11月成立，短宣中心於2017年8月成立)

董事會主席：黃思敏醫生
電話：(847) 400 6740
地址：1700 N. Rand Road, Palatine, IL 60074, U.S.A.
網址：www.stmchicago.org
電郵：stmchicago@gmail.com

波士頓短宣中心(BSTM)(佈道團於2006年12月成立，短宣中心於2025年6月成立)

義務總幹事：林子昕姊妹
通訊地址：1458 Hancock Street, #210, Quincy, MA 02169, U.S.A.
網址：www.bstm.org
電郵：blstm120906@gmail.com

灣區短宣中心(BASTM)(佈道團於2015年7月成立，短宣中心於2017年7月成立)

執行總幹事：范文堅傳道
事工部主任：梁惠玲傳道
地址：120 11th Street, Suite 102, Oakland, CA 94607, U.S.A.
郵寄地址：P.O. Box 1009, Alameda, CA 94501
電話：(510) 988 1900
網址：www.stmbayarea.org/
電郵：fanleung@bayareastm.org

英國短宣中心(UKSTM)(佈道團於2022年7月成立，短宣中心於2023年12月成立)

董事會主席：陳瑞平傳道
電郵：ukstm@ifstms.org

大華府短宣中心(DCSTM)(2026年1月成立)

董事會主席：劉健全牧師
通訊地址：4055 Brittwell Place, Fairfax, VA 22033
電話：571-485-6757
網址：dcstm.org
電郵：revllau@yahoo.com

國宣董助團員單位

牧職神學院 Christian Ministry Institute (CMI)(1996年4月成立)

院長：袁仲輝院長
電郵：info@hkcmi.edu
院址：香港沙田小瀝源源順圍28號都會廣場七樓708-722室
Rm.708-722, 7/F., Citimark, 28 Yuen Shun Circuit, Siu Lek Yuen, Shatin, N.T., Hong Kong
電話：(852) 2650 7181
傳真：(852) 2650 7211
網址：www.hkcmi.edu
電郵：info@hkcmi.edu

國宣團隊名單

顧問：盧家駿牧師　余慧根牧師　陳耀鵬牧師　馬英傑牧師

董事（排名以姓氏英文筆劃序）：

主席：馬國棟牧師(芝加哥)	副主席：余德淳博士(香港)	
司徒永富博士(香港)	余德淳博士(香港)	楊偉山傳道(香港)
麥佩佩傳道(香港)	滕張佳音博士(香港)	鄭崇楷長老(香港)
王建華牧師(多倫多)	彭偷賢牧師(多倫多)	謝本凱牧師(東馬英里)
洪順強牧師(溫哥華)	陳耀堂牧師(溫哥華)	彭逾文傳道(溫哥華)
伍國存牧師(紐約)	陳淑儀傳道(紐約)	梁祥祐牧師(悉尼)
雷美坤傳道(泰國)	黃思敏醫生(芝加哥)	黃翰欣博士(波士頓)
林子昕姊妹(波士頓)	冷鈞奕蓮傳道(灣區)	范文堅傳道(灣區)
陳瑞平傳道(英國)	劉健全牧師(大華府)	田森傑牧師(洛杉磯)

常務委員會

主席：司徒永富博士
司庫：高于佩芳姑娘
委員：滕張佳音博士　鄭崇楷長老　余德淳博士　陳偉成牧師　潘俊傑先生
許樹寧傳道　楊偉山傳道

區代表（排名以姓氏筆劃序）：

田森傑牧師(洛杉磯)　吳謝寶芳牧師(休斯頓)

法律顧問(義務)

文展雲律師(紐約)

會計師

黃宗灝會計師行(紐約)
信茂會計師事務所有限公司(香港)

督印：麥佩佩　編輯：李綺雯　設計：梁志洪　出版：國際短宣使團
(轉載文章/圖片，請先聯絡)